PULITURA METALLI

CROMATURA
DORATURA
BRUNITURA
BRONZATURA
ARGENTATURA

RUBINETTERIA
LETTI D'OTTONE
MOTO E AUTO D'EPOCA
ARTE SACRA
BRASOLINATURA AL FORNO

SI FANNO BASTONI PER TENDE SU MISURA

Via Casilina, 621
Tel. 06/98874610

Viavai è gemellato con **Resto di Sasso** *Sasso Marconi (BO)*

Bollettino d'informazione e cultura libero e apolitico della periferia est di Roma

Viavai è gemellato con **LU PAPANZICU** *Ravanusa (AG)*

Marzo 2010

Viavai

Fatti - Personaggi - Attualità
Storia e Cultura del territorio

http://viavai.roma.it - e-mail: viavai@tiscali.it

ERBORISTERIA
www.Lapiantaggine.com

La Piantaggine

Vendita anche online e Spedizioni Internazionali

Piante fresche e preparato originale di **Aloe Arborescens**, Erbe sfuse, tisane, cosmetica naturale

Helan, L'Erbolario, Planter's, Esi, Fanghi GUAM, Vitamine e minerali

Roma
Viale della Serenissima, 19
Tel: 06 25.91.091

Associazione Aloe e Erboristeria in **via Prenestina 186 B**
Tel: 06 27.28.02

Redazione c/o Ass. Culturale "Viavai" - Via L. Bufalini, 88 - 00176 Roma - Tel./fax 06/83.50.16.13 | Bollettino informativo apolitico finanziato con mezzi propri | *DISTRIBUZIONE GRATUITA*

Pubblicità: 06/83501613 - 333/2892027 | Stampa: Global stampa S.r.l. - Roma - Via Angelo della Pergola, 5 | Editore: Ettore Ranalletta

Politica

Pratone di Via Maddaloni

Faccia a faccia tra Pd e comitato "AVDLP"

di S. SPERDUTO a pag. 3

IMMIGRAZIONE

Casilino 900: Ultimato lo sgombero

di E. RANALLETTA a pag. 2

INTERVISTA

Tiziana Orsi, il nuovo direttore del Municipio

di M. NOCENZI a pag. 4

Le nuove povertà

Indagine sulle nuove forme di povertà nel Municipio Roma 6

MEMORIA

Foibe e Shoah

Il giorno della memoria e quello del ricordo

di AUTORI VARI a pag. 7

All'interno

Un carnevale italiano al parco Grandi

Le catacombe di SS. Marcellino

Ancora sul Comprens. Casilino

Arcobaleno PARRUCCHIERI

RITAGLIAMI!!!

Presentando questo **TAGLIANDO** il martedì e il mercoledì

€ 35,00

Colore + Piega + Taglio

Via Sabaudia, 27/29 - Roma
Tel. 06.2591551

BASILEgroup
centro riproduzione chiavi e telecomandi
Via Renzo da Ceri, 203
info 06.2752204

CHIAVI AUTO E MOTO
CODE
ELETTRONICHE
TRASPONDER

TELECOMANDI PER CANCELLI AUTOMATICI

AGEVOLAZIONI FISCALI PRIMA CASA

PORTE ae PORTE di Barbara Marcolin

PORTE PER INTERNI e CORAZZATE - FINESTRE

PORTA CORAZZATA
a un battente a partire da € 900,00 + IVA
a due battenti a partire da € 1000,00 + IVA

SERRATURA A CILINDRO EUROPEO
DEFENDER ANTISHOCK E...

GRANDIOSA NOVITA':
per tutto il mese di marzo
CASSETTA DI SICUREZZA
inserita all'interno

Detrazione Fiscali per il recupero del 55%

porteeporte@libero.it

Via Casilina, 514/516
(ang. Via Ulivelli)
Tel. 06 2412906

dal 6 MARZO **VENDITA PROMOZIONALE** fino all' 80%

Lei dal 32 al 46
Lui dal 36 al 53

Piccoli Grandi Numeri
Calzature

NIKE Melluso GEOX CONFORT VALLEVERDE LION CAFÈNOIR STONEFLY FRAU

ABBIGLIAMENTO GRANDI TAGLIE
TUTTO all' 80%

Via Casilina, 421/B Tel. 06 2410530 - www.piccoligrandinumeri.it

ISTRUZIONI PER L'USO - VIAVAI è aperto alla collaborazione di tutti. Se volete pubblicare articoli, foto, annunci economici, consegnate i vostri lavori direttamente in REDAZIONE, Via Leonardo Bufalini 88, oppure alla nostra e-mail: viavai@tiscali.it. I lavori devono essere redatti A MACCHINA (meglio se in digitale, formato "word"), e devono riportare, oltre al nome e recapito dell'Autore, anche indicazioni sulla eventuale fonte delle informazioni. GLI ARTICOLI PIÙ LUNGHI DI 3000 BATTUTE SARANNO TAGLIATI A DISCREZIONE DEL REDATTORE OPPURE NON PRESI IN CONSIDERAZIONE. Articoli di uomini e partiti politici si pubblicano solo a pagamento. Si avverte che il semplice fatto di aver inviato materiale non costituisce garanzia alcuna di pubblicazione. Nessuna giustificazione è dovuta per la mancata pubblicazione.

PRENDI NOTA

OSPEDALI VICINI
Madre Giuseppina Vannini
Via Acqua Bullicante 4 - tel. 06/242911
Pronto soccorso - tel. 06/24291255
Policlinico casilino (ex Villa Irma)
Via Casilina 1049 - tel. 06/2674544 - 06/2678406

UFFICI
I.N.P.S. Roma-casilino
Via Emilio Longoni 06/59228911
Uff. Cittadini - tel. 06/2283030
I.N.A.I.L. Sede TUSCOLANO
Via Michele De Marco 18/20
tel. 06/36431 (centralino)
Unità Sociale Educativa
Via Acqua Bullicante 26 - tel. 06/696061
Annonario VI Municipio
Piazza della Marranella 12
tel. 06/24303832/33
Consultorio famigliare
Via Vincenzo Coronelli 25
tel. 06/2757184
Municipio Roma 6
Via Torre Annunziata 1 - tel. 06/696061

FARMACIE NOTTURNE
- Via Prenestina 365e - 06/2593878
- Via Acqua Bullicante 68 - 06/24400522
- Via Collatina 112 - 06/2155032
- Via Pisino 83 - 06/2186561
- Via delle Robinie 81 - 06/2313527

AUTOAMBULANZE
Croce rossa italiana - 06/665510

Medicine di notte a domicilio disabili e anziani tel. 06/22.89.41

FORZE DELL'ORDINE
POLIZIA - Commissariato P.ta Maggiore - Via G. De Agostini 50
Tel. 06/21704801

CARABINIERI
Comando - Via Benedetto Bordoni, 42
Tel. 06/24303007
Stazione Casalbertone - P.zza Enrico Cosenz, 11 - tel. 06/43534251
VIGILI URBANI VI GRUPPO
Via Torre Annunziata,1 - secondo piano
Tel. 06/67694700 - 1 fax 06/67694699
Comandante: Tel.06/67694702

CHIESE E PARROCCHIE
S. Barnaba
P. dei Geografi 15 - tel. 06/24301819/21
S. Gerardo Maiella
Via R. Balzani, 74 - tel. 06/2419953
S. Elena
Via Casilina, 205 - tel. 06/7039071
S. Giulia Billiart
Via M. de Dominicis 15 - tel.06/2428424
S. Giuseppe Cafasso
Via Manfroni, 2 - tel. 06/2428414
S.S. Marcellino e Pietro
Via Casilina 641 - tel. 06/2419446
S. Leone
Via Prenestina, 92 - tel. 06/21703321
S. Maria Addolorata
Via Venezia Giulia, 134- tel. 06/2593161
S. Luca Evangelista
Via L.dal Verme 50 - tel. 06/290875/19
S.M. Madre della Misericordia
Via dei Gordiani 365 - tel. 06/2596319

CENTRI ANZIANI
De Magistris - Via Luigi Filippo De Magistris 21 - tel 06 21704620
Villa Gordiani - Via Prenestina 351 - tel 06 21807690
Degli Angeli - Via degli Angeli 162 - tel 06 2426452
Casilino 23 - Via Francesco Ferraironi 98 - tel 06 24407497
G.B.Valente - Vle Giovanni Battista Valente 85 - tel 06 2575871

BIBLIOTECHE
Pennazzato
Via Pennazzato 112 - tel. 06/2588380
Pigneto
Via Attilio Mori 18 - tel. 06/21700677

FARMACIA COMUNALE
CASILINO 23
Via Ferraironi 25 - tel. 06/24300018

GIORNALI LOCALI
Abitare A...
Via dei Noci, 74 - tel. 06/2253179

SITI INTERNET
Viavai - viavai.roma.it
Torpignattara - www.torpignattara.com
Pigneto - www.ilpigneto.it
Quadraro - www.romacivica.net/quadraro
Municipi
www.comune.roma.it/municipi/(05-06-07)

La pubblicità su **VIAVAI** sostiene un servizio indispensabile: L'INFORMAZIONE DI QUARTIERE

TERRITORIO

Casilino 900 - iniziata la bonifica

Sgomberate le ultime 40 persone

di E. Ranalletta

Con la demolizione dell'ultima baracca, avvenuta il 17 febbraio scorso, si chiude (si spera) il capitolo "Casilino 900", l'accampamento rom più grande d'Europa e definito "La vergogna di questa città" dal sindaco Alemanno. Sono immediatamete iniziati i lavori di bonifica dell'area che sarà presto riconsegnata alla città.

Il trasferimento degli ex occupanti è cominciato, secondo quanto stabilito dal piano nomadi, e i 700 abitanti del campo sono stati dislocati nei campi autorizzati della cintura romana e alcuni in campi fuori regione.

Non sono mancate le polemiche dirette all'ex sindaco Veltroni proprio da Alemanno: "Sono molto meno buono di Walter Veltroni ma sono il primo sindaco di questa città che ha messo piede al Casilino 900 e ha risolto questo problema!".

Benché se ne parli poco, però, la soddisfazione maggiore per lo sgombero viene proprio dagli abitanti del circondario. "Finalmente ci hanno tolto di mezzo questa masnada di ladri!", si sfoga la signora Anna G. e rincara la dose: "Alla mia vicina hanno rubato due volte in casa e a sua figlia hanno infranto il cristallo della macchina, mentre era ferma al semaforo, e le hanno portato via la borsetta appoggiata sul sedile". Antonello M. ci racconta del

puzzo di bruciato che ogni giorno si diffondeva dal campo: "Questi rom ogni giorno bruciavano i rifiuti. Dal campo si elevava una nauseabonda nube nera e io, che abito proprio di fronte, ero costretto a non aprire mai le finestre". "Finalmente! - esclama Andrea F., titolare di un negozio di ferramenta - Due volte mi hanno svaligiato il negozio e un'altra volta hanno tentato di rapinarmi mentre rincasavo. Quella volta mi misi a urlare attirando l'attenzione dei passanti e i tre zingari, due adulti e un ragazzino, se la sono data a gambe".

Come si vede, nonostante i ripetuti appelli delle associazioni di tutela dei rom, le quali si affannano a mettere in risalto i lati umani di queste etnie, i rom non si sono davvero fatti volere bene dai comuni cittadini. La stessa tensione si vive anche nelle zone dove sorgono insediamenti, autorizzati e non, questo è un aspetto che difficilmente i media mettono in risalto e, del resto, anche gli stessi cittadini evitano di pronunciarsi per non esporsi alle rituali accuse di razzismo ecc.

Resta comunque il fatto che lo sgombero del Casilino 900 è stato accolto con soddisfazione da chi, per tantissimi anni, è stato costretto a vivere a contatto con un'etnia che ha abitudini molto distanti dalle regole della civile convivenza.

Comunque nell'area restano ancora 25 cani randagi che ancora si cibano di ciò che riescono a trovare nel campo. Si teme che una volta esaurite le risorse il branco, incattivito dalla fame, inizierà ad aggirarsi per le vie di Centocelle.

Ma intanto Via degli Angeli si ripopola

"Salve, volevamo avvertire il VI° municipio che il tanto pubblicizzato "sgombero" dell'accampamento rom nell'area dell'ex sfascio di via degli Angeli, concluso "con successo" un mese fa, è già terminato. Infatti i rom stanno già tornando e, a esempio, già si sono reinsediati nelle due casupole di mattoni con tanto di bombole di gas al seguito. Autorità italiana 1 - Rom 1. D'altronde quest'ultimi sanno benissimo come funzionano le cose in Italia... Vari cittadini del circondario".

*****

Questo il testo di uno delle decine di comunicati che ci sono giunti a riguardo. Siamo stati sul posto a constatare quanto asseriscono i cittadini e, purtroppo, hanno ragione. Almeno 6 baracche sono state rimesse in piedi e sono state occupare da una dozzina di Rom. Allo sgombero del mese scorso non è seguita un'adeguata opera di bonifica dell'area e non è stata istituita alcuna sorveglianza per impedire l'eventuale rioccupazione dell'area.

ONORANZE FUNEBRI
La San Luca
Cremazioni Gratuite - Lapidi - Tariffe Comunali
Giancarlo 333.39.55.831 — 06 21 700 747 — Enrico 333.89.81.595
SERVIZIO CONTINUATO NOTTURNO E FESTIVO
00176 ROMA - Via Erasmo Gattamelata, 104
OGNI 1° MERCOLEDÌ' DEL MESE
la San Luca Onoranze Funebri
organizza **GRATUITAMENTE**
servizio di Pullman per visita ai defunti
nel **cimitero di Prima Porta**
Partenza alle ore 9,00
avanti la Chiesa San Luca e ritorno
si prega di prenotarsi

"Via dei Gordiani non si allrgherà!"

Com. stampa

Il Consiglio del Municipio Roma 6, al termine di una lunga seduta molto concitata, ha approvato una mozione presentata dal gruppo del Partito Democratico con l'intenzione di mettere un immediato stop all'allargamento del campo di via dei Gordiani. A comunicarlo in una nota è il Capogruppo del PD, Gianluca Santilli. "Il campo, ove da anni lavorano gli operatori sociali del Municipio e delle associazioni umanitarie, si trova in un delicato equilibrio ed ha raggiunto livelli di integrazione che sono presi a modello nella Capitale. La giunta Alemanno" ha continuato Santilli "ha deciso un allargamento del campo; avevamo chiesto di concertare insieme questo nuovo dimensionamento, in collaborazione con le associazioni, i cittadini e le comunità Rom residenti nel campo. La concertazione ci è stata negata e nel campo sono giunti 44 nuovi ospiti dislocati in 9 containers in un campo ormai al limite della capienza. I problemi di una Giunta che brancola nel buio con un "piano nomadi" inesistente, non possono essere risolti a scapito di campi perfettamente funzionanti. Una sistemazione è stata trovata ma adesso" ha concluso Santilli "chiediamo al Sindaco di non andare oltre, di istituire un tavolo di concertazione per la gestione del campo e di stanziare dei fondi per finanziare nuovi progetti di integrazione.

PDL: "Era tutto già deciso!

Com. stampa

Vogliamo comunicare al Partito Democratico del Municipio 6, che già da settimane era stato deciso lo stop all'allargamento del campo nomadi di Via dei Gordiani, con le operazioni che si sono fermate al raggiungimento del numero di 36 persone trasferite, così come prefissato"

Evidentemente la maggioranza del Nostro Municipio non è ancora venuta a conoscenza del fatto che oggi è stato chiuso definitivamente il campo nomadi del Casilino 900, e di conseguenza sarebbe impossibile, anche volendolo, trasferire da lì ulteriori persone, visto che sono già state tutte ubicate da altre parti. Purtroppo l'eccesso di propaganda e allarmismo che ha caratterizzato questa vicenda non trova ancora la sua fine. Lo dichiarano in una nota il vicepresidente della commissione politiche sociali del Municipio Roma 6, Maurizio Politi, il vicepresidente delle commissione politiche scolastiche, Daniele Rinaldi, e il vicepresidente della commissione cultura, Giorgio La Porta.

IL APPRAUCHI

Un principe, in sella al suo cavallo, torna da una lunga guerra. Incontra un piccolo scoiattolo che gli dice:"ciao!". L'uomo sbalordito dice: "non credevo che gli animali parlassero". E il cavallo: "neanche io."

POLITICA

Faccia a faccia tra Pd e comitato spontaneo di quartiere "Area Verde Di Largo Preneste"

Pratone di Via Maddaloni in cerca d'autore

di Simone Sperduto

Non si placano le polemiche nel Sesto Municipio, riguardo al prato di via Maddaloni e alle relative accuse e controaccuse delle parti in causa. Il centro-sinistra è sceso in strada nel pomeriggio ddel 19 febbraio scorso per manifestare contro un volantino, apparso per le vie di largo Preneste a firma del comitato "Area Verde Di Largo Preneste" e ritenuto diffamatorio dai vertici della giunta municipale. Si inizia con mezzora di ritardo, ovvero intorno alle diciassette e trenta, con l'arrivo prima di Massimo Piccardi, Assessore alle politiche di promozione del territorio e di decoro urbano, poi con quello di Gianluca Santilli, consigliere del Partito Democratico. Giunge anche il presidente Giammarco Palmieri, attorno al quale fanno capannello alcuni residenti della zona e risponde alle accuse proprio con quei fogli che portano la sua firma, che campeggiano un po' ovunque tutto intorno.

Arrivano con ulteriore ritardo le bandiere, ma non gli attesi, già dalla vigilia a suon di comunicati, cittadini del comitato messo sotto accusa dagli organi municipali. A dividere i due gruppi, c'è soltanto una strada stretta che conduce proprio al prato del contenzioso. Largo Preneste diviene per qualche ora teatro di due concitate visioni opposte, riguardo alla gestione di un problema che va avanti da diverso tempo. Vola qualche botta e risposta a distanza, ma il tutto sempre in maniera civile. Diversi fogli vengono attaccati ai pali della strada, dagli esponenti del Pd, e sono le fotocopie, con firma di Palmieri, delle lettere indirizzate dal Sesto Municipio al Sindaco Alemanno, per sollecitare l'amministrazione capitolina a intervenire quanto prima per la risoluzione della questione. Il prato di via Maddaloni è di proprietà di un privato cittadino e da tempo è anche oggetto delle attenzioni di senza tetto extracomunitari. La recinzione risulta divelta in diversi tratti e, dall'agosto scorso, il comando della Polizia Municipale del VI Gruppo si è reso protagonista di svariati interventi, ravvisando nello specifico e contestando al proprietario del terreno la violazione all'art. 52 del regolamento edilizio e all'art. 38 per ciò che attiene la gestione dei rifiuti. Oltre a occupare abusivamente il prato, lasciato incustodito da anni dal proprietario, i senza fissa dimora infatti accumulavano l'immondizia quotidiana lungo il versante del terreno tangente via Teano . Spese a carico del Municipio, per la pulizia del prato, derattizzazione e disinfestazione, in seguito agli innumerevoli sgomberi succedutisi nel tempo, dopo le tante segnalazioni da parte dei residenti del quartiere esasperati da tutto ciò. Per queste ragioni, come evidenziato nelle fotocopie degli atti di notifica del Municipio verso il Comune, si chiede al Dipartimento II, direzione delle politiche delle entrate, di dare esecuzione a quanto riscontrato dai vigili urbani con urgenza, permettendo altresì, in caso di mancata ottemperanza del proprietario del terreno, un intervento in danno. Il centro-sinistra accusa Alemanno, dalla parte opposta i cittadini del comitato puntano il dito verso la giunta municipale, colpevole di farsi viva solamente sotto le elezioni. "Basta con le parole, vogliamo i fatti", recita il volantino che ha in mano Giuseppe Di Silvestre, responsabile del comitato "Area Verde Di Largo Preneste", che smentisce quanto riportato nei giorni scorsi in un comunicato del Pd. "Il nostro volantino non era diffamatorio e Casapound non c'entra con le iniziative che faccio e che facciamo qui nel territorio. Abbiamo solamente manifestato la nostra contrarietà alle politiche del centro-sinistra nel Municipio", dichiara Di Silvestre che tiene a sottolineare come le proprie simpatie politiche non devono intaccare il lavoro svolto in tutto questo tempo proprio al fianco dei cittadini di largo Preneste. Insieme ad altre persone, mostra con orgoglio il piccolo parco gestito dal comitato. Il cancello è chiuso, quando Di Silvestre decide di far vedere i frutti dell'impegno delle persone che hanno voluto fare di quel pezzo di verde, un'oasi felice nel mezzo di lavori ancora incompiuti e di degrado. "Abbiamo orari di apertura e di chiusura – commenta – anche se spesso, di notte, sono riusciti a entrare e danneggiare persino panchine e giochi per bambini". All'interno, non si vede una sola sigaretta in terra. "Al lassismo del Municipio per quanto attiene a via Maddaloni, rispondiamo con azioni concrete per i cittadini del quartiere – prosegue Di Silvestre – e con questo piccolo parco, che mandiamo avanti con il contributo delle stesse persone che ne usufruiscono, in modo del tutto volontario". All'esterno del recinto, le transenne arancioni indicano che ci sono lavori in sospeso. "Qui il Municipio voleva realizzare una piazza aperta in mattonato anti-smog, ma intanto i lavori non proseguono e c'è sempre il degrado causato dagli sbandati. Però, il vero problema a quanto pare siamo noi di questo comitato, impegnati esclusivamente nel sociale", conclude Di Silvestre, che precisa di essere in attesa di un incontro con il presidente Palmieri da un anno. Ma il veleno non si placa e sul fronte opposto il Pd incalza, riprendendo il comunicato di Santilli di due giorni fa: "Dietro il comitato c'è l'ombra di Casapound e il Municipio ha chiesto da tempo un incontro al Sindaco. Dov'è?"

Ingresso principale del "Centro Sportivo" chiamato dai cittadini "er PRATONE" adiacente a v.Aversa (municipio VI Roma)

Viavai - anno VII n° 3
Marzo 2010
Bollettino d'informazione e cultura della periferia est di Roma
Aut. Tribunale Civile di Roma
n° 244/2004 del 14/06/04
*****
Distribuzione gratuita
15.000 copie finite di stampare il 26 febbraio 2010 da:
Global stampa S.r.l.
Roma, Via A. della Pergola, 5
Sede e redazione:
c/o ***"Viavai"***
Associazione culturale per il rilancio della periferia **(anno XIII)**
00176 - ROMA
Via Leonardo Bufalini, 88
Tel./fax 06/83501613
viavai@tiscali.it
*****
Direttore responsabile:
Mariella Nocenzi
Direttore editoriale:
Vittorio Begliuti
Redattore capo: Dalila Sottani
Editore: Ettore Ranalletta
Pubblicità: Ida Odette Bianco 333/2892027 - Rosanna Di Giambenedetto 349/5240953 Massimo Branchi 347/4851439 Patrizia Battaglia 328/3171806 Massimo Bovadilla 349/6692031
(NOTA BENE: gli agenti autorizzati da Viavai sono riconoscibili dal tesserino valido per l'anno in corso)
*****
Hanno collaborato:
M. Nocenzi, A. Zaino, A. M. Volpe, I. Bianco, V. Begliuti, E. Ranalletta, M. Bovadilla, V. Garbati, M. Caliste, S. Sperduto, P. Pilati, S. Falcone, D. Simonetti, A. Palumbo, G. Giusti, V. Ranalletta, A. Sidoli, D. Molina, F. D'Ambrosio, L. Fantini, G. Sornicola, D. Russo, D. Sottani, R. M. Bassi.

La collaborazione con VIAVAI è a titolo completamente gratuito.
Il materiale inviato non viene restituito, anche se non pubblicato.
Gli articoli d'opinione si pubblicano solo a condizione che la redazione disponga delle generalità dell'Autore e che siano firmati per esteso.
Viavai è per la libera circolazione delle informazioni
Chiunque voglia utilizzare, integralmente o in parte, articoli contenuti in questo giornale o nel nostro sito web, può farlo semplicemente citando la fonte da cui è stata tratta l'informazione.

Gli abitanti protestano

I sottoscritti Condomini di Via Maddaloni 55-Via Aversa 51-55 espongono quanto segue: il comprensorio suddetto è circondato da un prato, se cosi si puo chiamare, visto che e una discarica a cielo aperto; e questa situazione comporta una invasione di topi e zingari.

Siamo all'estremo limite, ormai troviamo topi dappertutto, in continuazione, sulle scale e negli appartamenti, viviamo con la paura perche non sono topolini ma topi enormi (che fanno paura anche ai gatti) pericolosi per Sa salute, tenendo presente che ci sono anche dei bambini.

In un appartamento di una nostra condomina, che ha una bambina di pochi mesi e entrato un grosso topo e ancora oggi la mamma vive nel terrore.

Oltre ai topi restate abbiamo l'incubo che possa (il suddetto prato) prendere fuoco, gia due volte sono corsi i Vigili del Fuoco, e andata bene ma sara sempre cosi? Visto che ci sono gli zingari.

Siamo in huona compagnia tra topi, zingari e rifiuti di ogni genere.

Nessuno riesce a trovare il proprietario di questo terreno.

II nostro amministratore ha presentato denuncia a varie istituzioni.

La nostra circoscrizione e sorda ad ogni nostra richiesta, almeno a far pulire.

Ma a tutt'oggi non ha fatto niente in merito al problem.

L'amministratore oltre at sesto municipio ha posto la situazione ai vigili urbani ed alla Asl ma senza esito.

A questo proposito ci rivolgiamo cortesemente a questa redazione (sotto la nostra responsabilita) in modo che qualche autorita in seguito a questo articolo possa venirci incontro prima che succeda Tirreparabile.

Grazie

I Condomini di Via Maddaloni 55 Via Aversa 51-55 Roma

facebook
Gruppo "Viavai - l'informazione di Roma est"

NUOVA GESTIONE
STOCK HOUSE
CALZATURE BIMBO
il Ranocchio
BALDUCCI - REPLAY - MELANIA - PUMA
NIKE - ADIDAS - PRIMIGI
NATURINO - LELLI KELLY - BULLBOYS
Viale Partenope, 40 - tel. 06 27 800 540

Galleria del Legno
dalla Tavola al Mobiletto
TAGLIO LEGNO FAI DA TE
accessori e prodotti per il legno
prodotti artistici
decoupage
scatole
carta e cartone
CORNICI
Mobili SU MISURA
Via Tor De' Schiavi, 295
Tel./fax 06 2183929
06 2594318
gallerialegno@tiscali.it

Municipio

Intervista al nuovo Direttore del Municipio Roma VI, Tiziana Orsi

Esperienza e buon ambiente di lavoro al servizio dei cittadini

di Mariella Nocenzi

A poco più di due mesi dal suo arrivo alla Direzione amministrativa del Municipio Roma 6 abbiamo incontrato Tiziana Orsi, prima donna alla guida della macchina burocratica municipale, dopo il trasferimento del suo predecessore, Giovanni Williams, al Dipartimento per le Politiche giovanili del Comune di Roma. Con uno scambio come quelli che l'Amministrazione comunale spesso promuove fra i suoi dirigenti, il nuovo Direttore del Municipio arriva proprio dal Dipartimento per le Politiche Giovanili, dopo una lunga esperienza presso il V° Dipartimento per la Terza Età e la Direzione presso la Farmacia comunale sita al Casilino 23. Un ritorno nel nostro territorio dopo tanti anni … "Si, ne sono molto contenta – afferma Tiziana Orsi - non soltanto perché mi ero trovata molto bene qui, ma anche perché il mio attuale ruolo mi ricorda molto le capacità che ho sviluppato dietro il bancone della farmacia: soluzione immediata di ogni problema, contatto con i cittadini. Si è trattato di un'esperienza molto formativa, sulla quale ho potuto contare e che ho sviluppato nel mio lavoro presso le Amministrazioni del 1° e 2° municipio". Che ambiente ha trovato nel Municipio 6 dopo le sue diverse esperienze? "Un clima molto tranquillo e positivo. Le persone che lavorano nel Municipio rivelano un grande attaccamento al loro lavoro, credo soprattutto grazie al loro radicamento nel territorio: molti di loro vivono o hanno origini nel Municipio Roma 6". Con questi presupposti, al suo arrivo quali obiettivi si è posta di raggiungere? "Certamente un buon ambiente di lavoro pone le basi per poter migliorare ancora di più ed ottenere sempre più funzionali servizi a favore dei cittadini. In verità, però, credo che sia più corretto programmare con tempo e con un lavoro costante e quotidiano con i settori che coordino le prossime iniziative. Sarà mia cura informare tempestivamente i cittadini ad ogni novità". Nel frattempo, come rispondere alle questioni che cittadini e associazioni lamentano? "Nelle prime settimane di lavoro in questo Municipio ho potuto apprezzare l'efficienza dell'Ufficio Relazioni con il Pubblico che è a disposizione di ogni lamentala e segnalazione dei cittadini. Attraverso l'URP, l'informazione presso il Municipio e il suo sito siamo a disposizione di ogni istanza portare all'attenzione del Municipio". Cosa si sente di rispondere a quei cittadini che lamentano anche presso la nostra redazione, fra l'altro, la carenza di posti presso gli asili nido o un'insufficiente sostegno alla vita culturale delle associazioni? "Posso dire che questi problemi si vivono purtroppo in tutti i municipi della nostra città a causa di un momento economico difficile che impedisce all'Amministrazione di aumentare per quantità e qualità i servizi, dagli asili nido ai finanziamenti con bando a favore di associazioni che operano nel sociale e nel culturale. Con fondi scarsi si deve ridurre l'offerta, penalizzando, però, quanto meno il cittadino. Lo stesso vale per le associazioni che, spesso, si affermano grazie alla loro esperienza per i pochi finanziamenti banditi. Anche in questo caso, però, oltre al superamento delle difficoltà di bilancio e della sfavorevole diversità di giunta fra Campidoglio e Municipio, la forza di un organico unito e dedito come quello che opera in questo Municipio fa ben sperare". Anche noi al servizio del cittadino, come il Direttore Tiziana Orsi, possiamo contribuire fornendo orari e riferimenti dell'Ufficio Relazioni con il Pubblico: Via Torre Annunziata n.1 (piano terra), Tel.: 06 69606333; Fax:06 21700569 ; e-mail: urp.municipio6@comune.roma.it. Orari di apertura al pubblico: lunedì - martedì - mercoledì –venerdì: 8.30 - 12.30; giovedì: 8.30 - 12.30 / 14.30 - 17.00.

SOCIALE

Nel VI Municipio è nata una nuova associazione per la tutela dei diritti e della salute dei diversamente abili, "LA MAISON"

Viavai

Realizzare case famiglia per i disabili. Questo è il principale obiettivo dell'Associazione onlus "La Maison", nata alla fine dello scorso novembre nel sesto Municipio, per iniziativa della signora Orizia Bruganelli che ha assunto la presidenza del sodalizio.

"Sono anni, ormai, che è diffusa la convinzione che per i disabili è necessario operare per tempo in modo di provvedere per loro una situazione di serenità quando noi genitori non ci saremo più. A questo proposito si è parlato del "Dopo di noi", una formula suggestiva che descrive in modo estremamente sintetico la nostra preoccupazione e la necessità di provvedere oggi per domani".

"Vorrei ricordare che la Convenzione ONU sui diritti delle persone con disabilità afferma che i disabili e le loro famiglie dovrebbero ricevere la necessaria protezione e assistenza per permettergli di contribuire al pieno ed uguale godimento dei diritti. In più – ha proseguito Bruganelli, ricordando il documento dell'ONU – ogni individuo ha una responsabilità nella protezione e nell'osservazione dei diritti riconosciuti dalla Carta Internazionale dei Diritti Umani".

"Per noi tutti – come è affermato testualmente nella Convenzione ONU, ha detto ancora Bruganelli – è un dovere promuovere, proteggere e assicurare il pieno e uguale godimento di tutti i diritti umani e di tutte le libertà fondamentali da parte delle persone con disabilità rispettando la loro dignità".

"Insieme ad un gruppo di amici, io ho creato questa nuova Associazione che intende svolgere anche un'opera di aiuto all'integrazione dei giovani disabili nell'ambito territoriale cercando di evitare la formazione di barriere ghettizzanti. E' un lavoro difficile che, tra l'altro, è già stato intrapreso da anni con interventi che spaziano dalla creazione di centri di socializzazione all'attività di laboratorio teatrale integrato e alle attività manuali".

Rivolgendosi quindi ai lettori di "Viavai", Bruganelli ha espresso la speranza "Che non ci facciano mancare il loro interessamento ed il loro sostegno morale e materiale, diffondendo la conoscenza della nostra associazione".

Per i lettori di "Viavai" ricordiamo che è possibile contattare la signora Bruganelli all'indirizzo di posta elettronica: **orizia@alice.it.**

Continuano problemi e disagi per il tratto chiuso di via Teano

di Massimo Bovadilla

Era il 20 luglio 2009 quando si è proceduto alla chiusura al traffico veicolare del tratto di via Teano compreso tra i civici 265 e 317 necessario per la realizzazione delle uscite metro della stazione Teano.

Inizialmente i tempi dei lavori erano stimati in quattro mesi circa, ma si sono superati i sette e l'unica novità è stata il proseguimento della chiusura fino al tratto iniziale di viale Partenope. Inevitabili i disagi per gli automobilisti, costretti a percorrere strade obbligate che si intoppano continuamente, specie nelle ore di punta, intasando e bloccando diversi tratti come quello di via Monteforte Irpino che deve ricevere una mole di traffico considerevole.

Ma oltre gli automobilisti, sono penalizzati pesantemente soprattutto i commercianti del tratto chiuso di via Teano, i quali a causa della perdurante assenza di passaggio veicolare davanti i propri negozi, si ritrovano con un numero ristrettissimo di clienti e stanno subendo pesanti perdite economiche, in particolare quelli che hanno aperto la propria attività poco tempo prima della chiusura della strada, che poi non hanno la possibilità di accedere ai fondi di risarcimento previsti, che oltretutto sono praticamente irraggiungibili anche per chi commercia da anni, a causa dei criteri di attribuzione.

Ho raccolto la testimonianza di un negoziante alquanto deluso e arrabbiato:

"Ho aperto la mia attività commerciale meno di un mese prima della chiusura della strada, investendo una grossa cifra, ma nel momento in cui doveva avviarsi e decollare è rimasta inchiodata al cantiere, ho scelto questo posto perché aveva una buona visibilità e un consistente passaggio di automobili e di mezzi pubblici, quindi ho valutato di poter almeno ammortizzare in qualche mese la cifra investita, ignaro dell'imminente chiusura della strada! Mi rendo conto che la metropolitana è una cosa positiva e sono contento della sua realizzazione, ma sta diventando un'incubo e quella prospettiva di sviluppo legata ad essa, sta diventando una mannaia che si aggiunge alla crisi generale! E' mai possibile che erano previsti quattro mesi e tra poco si arriva a un'anno? Se continua la chiusura della strada sarò costretto a chiudere anche il negozio!"

E non è tutto, perché sia lui che altri negozianti hanno dovuto scrivere un'altra voce nella casella uscite: l'installazione di sistemi di sicurezza per evitare furti (già avvenuti) e tra l'altro, la presenza del campo Rom nelle vicinanze non lascia scelte, ma questo è un problema che riguarda tutti i cittadini del quartiere.

Credo non ci sia altro da aggiungere se non che i responsabili dei lavori devono fare in modo di sveltire la riapertura di via Teano e comunque avevano il dovere di comunicare i motivi del ritardo e i nuovi tempi del cantiere.

viavai.roma.it
Siamo anche on line

Edil Svim Srl
Edilizia Sviluppo Immobiliare
LAVORI EDILI PER LA CASA
Via Filarete, 195 - 00176 roma
Tel. 06 24408145 - Fax 06 24410426
Cell. 335 318459 - 393 3358539
E-mail: valterlombardi@virgilio.it

da Rosa
PIZZE TONDE
Margherita - Napoli -
Zucchine Funghi - Patate
OFFERTA
a soli
€ 3,00
Via Torpignattara, 22/24 - Tel. 06/24403482

PERIFERIE

Comprensorio Casilino, i comitati non mollano

Nuove iniziative per evitare la cementificazione

di Valeria Garbati

Ricordate la fiaba triste di Torpignattara? Una storia penosa di Degrado ed Incuria due Mostri inumani che prosperano nel nostro quartiere divorando spazi e diritti nell'inerzia complice di chi li dovrebbe combattere. Vorrei riprendere la narrazione proprio da lì, da quell'appello, sortito nell'ultimo scampolo estivo di fine settembre, a uscire allo scoperto, ad affermare la nostra dignità di cittadini ed il diritto a vivere e crescere i figli in un contesto vivibile. L'appello è stato raccolto. Alla festa del 26 settembre al parco Almagià eravamo in tanti segno inequivocabile di una coscienza civica e civile che non ha nessuna voglia di consegnarsi all'apatia della rassegnazione. E' a quella coscienza e a quella determinazione che bisogna attingere ancora.

Sì perché la triste storia purtroppo per noi ha in serbo un altro capitolo. Scritto a quattro mani dalla solita scellerata lobby del cemento che affratella politica e palazzinari in una consonanza di interessi forte, impermeabile a qualsiasi sollecitazione della società civile come ai più elementari concetti di cultura ambientale.

Sì perché non bastava essere il Municipio più congestionato di Roma con una densità abitativa da alveare e una concentrazione di polveri sottili da brivido. Ovvero un contesto dove la vivibilità e la convivenza sono pesantemente compromesse e sussistono rischi concreti per la salute di tutti ed in particolare dei bambini costretti a respirare i vapori velenosi delle auto invece dell'aria ossigenata dagli alberi. Evidentemente non bastava. "Si può fare di più" devono aver pensato dai comodi scranni dei bei palazzi del centro vedendo la macchia verde del Comprensorio Casilino-Ad Duas Lauros incredibilmente scampata finora alla devastazione del cemento. "Questa macchia s'ha da cancellare" deve essere stato il principio ispiratore di quell'inquietante memoria di giunta comunale in cui ci propinano la grottesca ricetta per curare i mali del territorio. In poche parole:

-il nostro Municipio ha i più alti livelli di congestione abitativa di Roma? bene allora perché non rafforzare il primato con la costruzione di 1.500 appartamenti su quella meravigliosa porzione di agro romano ancora intatta che è Comprensorio Casilino?

A questo punto vale la pena fare due conti: 1.500 appartamenti equivalgono più o meno a 6.000 persone e a 3.000 macchine.

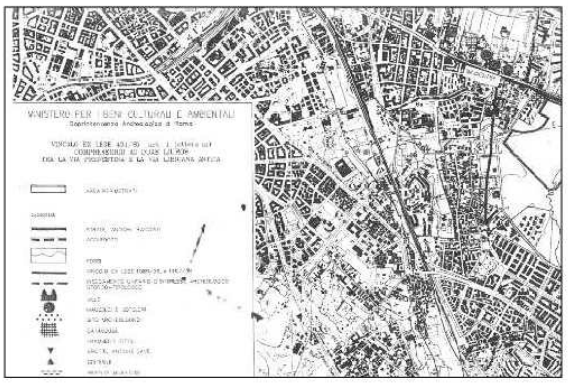

Ecco allora che anche sul fronte del traffico, delle polveri sottili e del diritto alla salute riceviamo un "encomiabile" contributo dalle istituzioni preposte alla nostra tutela.

Per non parlare degli artigiani e dei piccoli esercenti. Ridotti allo stremo dalla situazione di marginalità che contraddistingue il nostro territorio trarranno "un sicuro giovamento" dalla costruzione dell'ennesimo centro commerciale a qualche centinaio di metri laddove vorremmo il parco Archeologico Ad Duas Lauros con le sue potenzialità turistiche di tutto rispetto.

Tutto ciò è insensato paradossale senza futuro.

NON LASCIAMOGLIELO FARE

Domenica 11 aprile il Comitato Torpignattara e l'Osservatorio Casilino organizzano con il patrocinio del Sesto Municipio LA PASSEGGIATA ECO-ARCHEOLOGICA "VOGLIAMO IL PARCO AD DUAS LAUROS". La partenza è prevista alle ore 10 all'incrocio tra piazza Malatesta e via dell'Acqua Bullicante. L'itinerario si snoderà nel cuore del Comprensorio Casilino con arrivo a Villa De Santis. La passeggiata sarà arricchita da un ricco programma da svolgere nella bella cornice della Villa con una conferenza sul tema, il picnic, la visita guidata all'area archeologica Ad Duas Lauros ed alle Catacombe, una caccia al tesoro, un laboratorio archeologico, una sessione di Yoga e molto altro ancora.

Inoltre il Comitato Torpignattara con il concorso delle scuole del territorio, promuove la manifestazione "Insieme per l'ambiente" che si terrà nei giorni 23 e 24 Aprile. In particolare:

-il giorno 23 aprile ci sarà un incontro/dibattito presso il Cinema l'Aquila tra i ragazzi delle scuole del VI° Municipio ed il Geologo Mario Tozzi sul tema "L'uomo e l'ambiente, quali prospettive per bambini nati nel XXI secolo. "

-il giorno 24 aprile presso il parco Almagià verranno organizzati: laboratori di orticoltura per bambini, esposizione e degustazione di prodotti biologici, esibizione di gruppi di bambini e ragazzi che presenteranno brani Rap su temi ambientali alla presenza del Rapper Amir.

Comitato Torpignattara
Osservatorio Casilino

Comprensorio: allarmistiche le posizioni dei comitati

Secondo il Comitato "Municipio 6", l'aumento sconsiderato delle cubature sarebbe infondato

di E. R.

Riguardo le voci che circolano riguardo la cementificazione del Comprensorio Casilino, si sta delineando una polemica fra le varie parti politiche. Sul sito del www.municipio6.it un cittadino solleva la questione della triplicazione delle cubature e chiede un loro parere.

"Vorrei chiedervi cosa ne pensate del progetto di urbanizzazione nella zona denominata COMPRENSORIO CASILINO. Dalle prime notizie sembra che rispetto al progetto iniziale, risalente al 2002, si dovrebbe avere un aumento di cubatura residenziale triplicata....".

Questa la domanda del cittadino che, in definitiva, sintetizza i dubbi che molti altri cittadini nutrono sulla vicenda.

La posizione del comitato "Municipio 6" contrasta con quanto finora è stato avallato dalla maggiopr parte dei comitati di quartiere e, soprattutto dalla maggioranza municipale: **"Relativamente alla questione della urbanizzazione del comprensorio Casilino, possiamo dire che siamo in contatto con il Presidente della Commissione urbanistica del Comune di Roma e che stiamo cercando, insieme a lui con la relativa documentazione, di mettere a tacere le tante voci poco realistiche che girano in merito alla triplicazione della cubatura. Per ora le posso dire che si sta creando molto allarmismo su basi poco conrete, il tutto ovviamente con lo scopo di strumentalizzare la vicenda.**

Spero presto di riuscire a pubblicare materiale che possa documentare la reale situazione del quadrante in oggetto".

SOCIETA'

Indagine sulle nuove forme di povertà nel Municipio Roma 6

"Se potessi avere… mille euro al mese"

il PUNTO

a cura di **Mariella Nocenzi**

Ancora una volta abbiamo deciso di svolgere appieno il nostro servizio di autentica informazione pubblica andando fra i cittadini dei nostri territori per capire chi ha effettivamente ragione tra coloro che su stampa e tv proclamano baldanzosamente la fine di una crisi economica che ha appena lambito l'Italia e i tanti – troppi – che fanno fatica a farsi bastare i soldi anche per i bisogni essenziali. Sarebbe sufficiente ascoltare le storie di tutti quei lettori che vengono in redazione a raccontare la loro battaglia di ordinaria amministrazione con i prezzi che salgono e i servizi che costano sempre di più. Ma, forse, è un campione poco rappresentativo degli italiani che i fautori dell'idea di un'"Italia felice" dicono andare in settimana bianca o affollare i ristoranti… "Negli ultimi anni – ci racconta Annamaria, proprietaria di un noto ristorante al Pigneto – ho registrato un netto calo di clienti e non solo nei giorni centrali della settimana, ma anche per il tradizionale sabato sera. Non bisogna farsi incantare dai tavoli pieni, poi: generalmente, i clienti non consumano più un intero pasto, ma si accontentano di un primo o di un secondo o optano per una più conveniente pizza. Sottolineo, comunque, che si tratta di clienti giovani, ma non solo e che vengono da tutte le altre zone della città. Di "pignetini" non ne vedo quasi più!". "La settimana bianca? – ci risponde Roberta, mamma di due bambini che frequentano la Scuola Media "Ludovico Pavoni" – Anche se lavoriamo in due, io e mio marito, e la nostra condizione economica è migliore di quella di tante famiglie dei compagni di scuola dei miei figli, fare una vacanza di una settimana è un lusso. Con un mutuo da pagare e le spese per i nostri figli, dal dentista alla ginnastica posturale, diventa un lusso anche poter mandare il più grande alla vacanza scuola estiva a Londra per imparare l'inglese. E questo è davvero intollerabile per chi lavora tutti i giorni, sacrificandosi: siamo arrivati al punto di dirci anche fortunati in questa situazione perché lavoriamo …". All'edicola di Largo Preneste incontriamo Marco, 27 anni, laureato in ingegneria, ma, soprattutto, abituè della rivendita di giornali, a caccia dell'ultimo concorso o di un'offerta di lavoro. "La difficoltà di trovare un lavoro non è stata portata dalla crisi, ma sicuramente la crisi l'ha peggiorata: pochi ormai assumono, sia nel pubblico che nel privato, tanto che non si sostituisce più chi va in pensione e, come sanno molti miei colleghi che hanno protestato sui tetti o davanti a Palazzo Chigi, c'è anche una reale possibilità di trovarsi da un momento all'altro senza lavoro. Io cerco di sopravvivere con ripetizioni e lavori sottoqualificati, anche lavorando ai call center ma, devo ammettere che la voglia di andare fuori d'Italia dove, nonostante la crisi, qualche possibilità in più c'è, mi alletta molto. Ma perché nel 2010 bisogna emigrare quando la mia famiglia e il mio Paese hanno investito molto su di me per studiare l'ingegneria civile?". Una ristoratrice, una madre di famiglia impiegata, un giovane laureato: tre cittadini del nostro Municipio che non dovrebbero risentire troppo della crisi perché dispongono di risorse professionali da impiegare nel mercato del lavoro per affrontare la crisi. E se avessimo parlato con un pensionato che non può di certo tornare a lavorare o con un immigrato (regolare) che inizia la sua vita qui, cercando dalla casa al lavoro, quali risposte avremmo ottenuto? Quelle più "positive" da noi raccolte sottoponiamo alla comune riflessione e al giudizio degli amministratori del nostro Paese.

Il presidente Palmieri contro i criteri fissati dalla circolare del Ministro Gelmini sul tetto agli alunni stranieri

Comunicato autogestito

Sono basita - dichiara il consigliere del VI municipio Flavia Siviero, membro della commissione scuola - di come il presidente Palmieri invece di occuparsi dei problemi del municipio delegittimi i dirigenti scolastici ed il loro operato. Nei giorni passati - prosegue la cons. Siviero - i dirigenti scolastici hanno preparato autonomamente un accordo di rete per consentire, attraverso l'orientamento delle famiglie degli alunni stranieri in fase di iscrizione, una equilibrata distribuzione nelle scuole del municipio, per evitare di creare classi frequentate solo dagli stranieri, come è accaduto alla Pisacane.

Torpignattara ha diritto alla pace sociale e ad una reale integrazione, non quella costruita in questi anni dal centro sinistra che ha abbandanato il quartiere di Torpignattara ad un incontrollato fenomeno immigratorio, senza governarlo. Oggi il Presidente, abusando dei suoi poteri, non avendo in materia competenza istituzionale, in presenza della circolare ministeriale intende "dettare" criteri nuovi e diversi da quelli previsti dal Ministro Gelmini, favorendo nuovamente la formazione di classi esclusivamente frequentate dagli stranieri. Per quale ragione? E a quale scopo? Non sarà forse un tentativo di nascondere il fallimento della politica sociale nel quartiere di Torpignattara?

Circolo PDL VI Municipio

Un incontro - dibattito con i cittadini di Torpignattara

Nei prossimi giorni all'aula consiliare di Piazza della Marranella

superLOTTO *(a cura di Daniele Simonetti)*

Solo due ambi, ma si vince sempre

Come promesso, cari amici appassionati di Superlotto, i primi pronostici del 2010 non hanno fallito. Dopo le vincitecentrati a gennaio, registriamo anche l'uscita dell'ambo **18 71** su "tutte" nell'estrazione del 28 gennaio e **50 58** su "tutte" il 18 febbraio! Sono sicuro che anche marzo ci porterà fortuna. Quando una cliente della mia ricevitoria espertissima di lotto ha letto in anteprima i pronostici di questo mese, ha detto che siamo vicinissimi al "colpo grosso". Avrà ragione? Sappiamo bene che la Fortuna non vuole essere provocata, altrimenti s'arrabbia e si vendica, però ci piace pensare che la simpatica signora abbia ragione. Non siete curiosi di sapere quali sono i numeri così tanto apprezzati dalla mia cliente? Eccoli qui di seguito. Giocateli almeno per quattro estrazioni consecutive e... incrociando le dita, aspettiamo il risultato!

6 15 83
Ba - Ve - Tutte

21 73 82
Ge - Fi - Tutte

41 67 68
Roma - To - Tutte

2 9 21
Ca - Fi - Tutte

Vi aspetto, cari lettori... per giocare ma, anche e soprattutto per riscuotere delle sostanziose vincite. Cosa vogliamo fare? Mica vorremo deludere la mia cliente...!

In bocca alla Cornucopia

viavai.roma.it
Siamo anche on line

Zeno Arte
CORNICI E STAMPE ARTISTICHE
Laboratorio Cornici
Dipinti a olio
Poster decorati
Stampe anticate
Specchierie classiche e moderne
Consulenza GRATUITA
PREVENTIVI GRATUITI
Via Zenodossio, 60-68
Tel. e fax 06.2427564
www.zenoarte.it
zenoarte@zenoarte.it

Arredo Casa
offerte speciali
Vasta esposizione di DIVANI con sconti fino al 50%
Pagamenti SENZA INTERESSI, fino a 12 mesi senza finanziaria, direttamente in sede
e inoltre... MOBILI IN ARTE POVERA
VIA ZENODOSSIO, 80-82
ZONA PIGNETO (ANG. VIA AUGUSTO DULCERI)
TEL. 06 64771241

FORNO SPIGA D'ORO
Caffetteria - Pasticceria
Gastronomia - Pane e pizza caldi
Rinfreschi a domicilio
Catering
Produzione artigianale di
Uova di Pasqua
Colombe
Pizze Pasquali
Pastiere napoletane
Via Torpignattara, 25 - Tel. 06/2428361
Via G. Serbelloni, 41-47 - Tel. 06/24403489
Mercato coperto - Via Laparelli, 83

Magazzini Gianni
abbigliamento per tutti
MADE IN ITALY
La Ditta che non liquida, non regala, non fa miracoli, ma...
VENDE A PREZZI DI FABBRICA
Pigiama baby a partire da € 7,00
Pigiama uomo/donna € 13,90
Canotta donna € 9,90
NOVITA' Vasto assortimento neonato cotone
vasto assortimento: NEONATO - UOMO - DONNA - BIMBO
Via di Torpignattara, 15A-15B - Tel. 06/2413501

FOIBE E SHOAH

Il giorno della memoria e quello del ricordo

di Vittorio Begliuti

Due giornate, il 27 gennaio e il 10 febbraio, da non dimenticare!. Mai! La prima data, celebrata in tutta Europa e certamente più mediatizzata, la seconda molto meno. Sono due date che ogni cittadino dovrebbe avere incise nella propria mente ma soprattutto nel proprio cuore!. Due date, appunto, per ricordare: la prima l'ingresso dei reparti dell'Armata Rossa sovietica nel campo di sterminio nazista di Auschwitz in Polonia, che avvenne il 27 gennaio del 1945, mettendo fine alle atroci nefandezze commesse dal regime hitleriano e consentendo quindi di liberare i pochi prigionieri sopravvissuti alle innumerevoli atrocità e "ridotti a larve umane" che, invece, avevano portato alla morte un numero impressionante di deportati ebrei (ne morirono sei milioni!) e i cosiddetti "subumani" e oltre tre milioni di prigionieri di guerra. Al mondo intero furono così svelati gli orrori commessi nei campi di concentramento. E " La Shoah dovrà sempre rimanere quale vivo monito nella memoria delle generazioni future", ha affermato il Presidente della Repubblica Giorgio Napolitano. La seconda ricorrenza, quella del 10 febbraio, è dedicata al "ricordo" dei massacri di migliaia e migliaia di italiani alle foibe – un vero genocidio anti-italiano - ad opera dei partigiani di Tito e all'esodo giuliano-dalmata di 350.000 mila italiani da alcune terre dell'allora Venezia Giulia (Istria, Fiume e la Dalmazia), passata all'ex Jugoslavia titina. I massacri avvennero tra il 1943 e il 1945 e i corpi degli italiani uccisi furono gettati nelle foibe, le "famigerate fosse carsiche". La tragedia delle foibe avvenne per una bieca volontà di eseguire una pulizia etnica al fine di eliminare gli oppositori all'annessione dei territori alla Jugoslavia. In occasione del Giorno del Ricordo di una delle più drammatiche e dolorose pagine della fine della Seconda guerra mondiale si sono tenute commemorazioni in tutta Italia. Il presidente Giorgio Napolitano ha affermato che " oblio e forme di rimozione diplomatica hanno pesato nel passato e causato pesanti sofferenze " mentre il Presidente della Camera Gianfranco Fini ha ricordato che sono "sempre gli umili, i più deboli e gli indifesi a patire per primi la follia dell'uomo". Un silenzio assordante sulle "foibe" invece si è avuto dal Presidente della Provincia di Roma Zingaretti e da molti dirigenti scolastici, attaccati duramente anche dal Sindaco di Roma Alemanno.

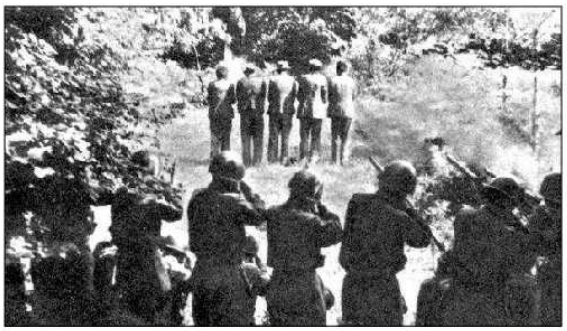

Tempi lunghi e memoria corta

VI Municipio

Comunicato stampa

Niente manifestazioni culturali, quest'anno, in occasione dell'anniversario del rastrellamento al Quadraro. La IX edizione di Q44, che ogni anno a metà aprile raccoglieva grande consenso e intensa partecipazione popolare, è fortemente a rischio per mancanza di fondi. A renderlo noto, i due presidenti del VI e X Municipio, Palmieri e Medici.

"Le risorse necessarie per la celebrazione di questa dolorosa e sentita ricorrenza - ricorda Palmieri - si sono sempre trovate, ma oggi l'incredibile notizia è questa: i Municipi VI e X non hanno nulla nel loro bilancio per mantenere viva questa tradizione, a causa della mancata approvazione, entro la data prevista dalla legge del 31 dicembre 2009, del bilancio da parte della Giunta Alemanno".

"Ed è proprio Alemanno - aggiunge Medici - *il responsabile di questa inaudita privazione, un Sindaco più impegnato a dar la caccia a lavavetri e graffitari, piuttosto che onorare e salvaguardare la memoria popolare antifascista".*

Una memoria ancora oggi molto sentita nel quartiere, che nel 2004 venne insignito dalla medaglia d'oro al valor civile. Sono ancora tante le famiglie del Quadraro che ricordano quel 17 aprile 1944, allorché un battaglione di SS e bande di repubblichini, guidate dal maggiore Kappler assediarono il Quartiere-simbolo della resistenza romana e arrestarono tutti gli uomini abili per poi deportarli nelle fabbriche militari del centro Europa.

Alemanno impedisce Q44

Tutti gli uomini tra i 16 e i 60 anni, 947 in tutto, furono presi e concentrati negli stabilimenti di Cinecittà e, dopo una sosta nel campo di concentramento di Fossoli, inviati in Germania e Polonia. Questi i fatti, ricordati ogni anno con tante iniziative sociali e culturali che ne hanno tenuta viva la memoria, contribuendo ad educare migliaia di giovani ai valori civile e morali della nostra costituzione.

"E' intollerabile l'insensibilità del Sindaco nei confronti dei sentimenti dei nostri cittadini - afferma ancora Palmieri - *si privano i Municipi di quelle risorse, anche minime, per impedire che organizzino le loro iniziative, al punto da non poter acquistare neanche i fiori da deporre sui luoghi del rastrellamento".*

"A ferragosto il Consiglio comunale ha distribuito mance elettorali per due milioni di euro - conclude Medici - *la Giunta ha speso un milione per il concerto di Capodanno, un altro milione per piantare la tenda di Maurizio Costanzo e un milione e mezzo per il carnevale in corso: ai Municipi zero virgola zero".*

Conosci la scuola di tecniche per la conquista della ragazza del cuore?

No?

Per forza...,

NON FA PUBBLICITA'!

Viavai, la pubblicità che fa sapere a tutti che ci sei!

Foibe Mollicone - Rinaldi (PDL)
"Direttrice Salacone indegna di ricoprire ruolo"

Comunicato Stampa

"Rimaniamo sinceramente indignati e stupefatti del comportamento della dirigente Salacone dell'Istituto Scolastico 'Iqbal Masih' , che ha impedito ai bambini della sua scuola di partecipare alle celebrazioni per il Giorno del Ricordo in memoria delle foibe: l'ennesimo episodio di cui si è reso protagonista un personaggio che più volte, per sfacciata militanza politica, ha strumentalizzato quei tanti bambini stranieri e italiani che indegnamente si trova a dirigere".

È quanto dichiarano in una nota congiunta il presidente della Commissione Cultura del Campidoglio, Federico Mollicone, e il vicepresidente della Commissione Scuola del VI Municipio, Daniele Rinaldi.

"Auspichiamo che un personaggio del genere - continuano Mollicone e Rinaldi - venga immediatamente trasferito ad altri incarichi, sicuramente non a contatto con i bambini. Non ricordare le foibe, nelle quali migliaia di innocenti, solo perché italiani, vennero trucidati, risulta un insulto inaccettabile all'identità italiana che invece dovrebbe essere insegnata e valorizzata in scuole ad alta presenza di stranieri come la 'Iqbal Masih'".

Roma, 10 febbraio 2010.

Se questa foto non ti interessa, si vede che non hai bisogno di denaro... BEATO TE!

VIAVAI CERCA

1 venditore seriamente intenzionato a guadagnare

- Con provata esperienza -

- Età min. anni 35 -

residente nei municipi VI o VII per inserimento settore pubblicità.

Trattamento provvigionale + incentivi.

Scrivere a: **Viavai - Associazione Culturale per il rilancio della Periferia**
00176 ROMA - Via Leonardo Bufalini, 88
email: viavai@tiscali.it

Pigneto: in fiamme 10 tra scooter e moto

Roma Today - L'incendio sembra essere divampato a partire da due cassonetti dell'immondizia posti di fianco al noto ristorante "Primo al Pigneto". La telecamera di sorveglianza di una farmacia potrebbe aver ripreso i colpevoli. La mattina del 21 scorso al Pigneto sono andati a fuoco almeno dieci tra moto e scooter. E' successo in via del Pigneto, tra le 5 e le 6 di mattina. L'incendio, probabilmente doloso, sembra essere divampato a partire da due cassonetti dell'immondizia posti di fianco al noto ristorante "Primo al Pigneto". I vigili del fuoco, intervenuti verso le 6:30, hanno domato le fiamme e portato via i resti dei cassonetti completamente sciolti dal fuoco. Le carcasse dei mezzi carbonizzati rimangono invece sul posto. Per ora non è possibile fare luce sull'accaduto ma la telecamera di sorveglianza di una farmacia potrebbe aver ripreso i colpevoli.

FORNO CERTOSA

DOMENICA CHIUSO

Via Dei Savorgnan, 79
Tel. 06 24305153

SPECIALITÀ CUCINA ROMANA
Rigatoni con pajata - Carbonara
Tonnarelli alla vaccinara
Fagioli con cotiche - Abbacchio a scottadito
Trippa alla romana - Pesce fresco e altre specialità

Via Francesco Baracca, 19 - Tel. 0689714850
angolo Via A. Cencelli - zona Torpignattara

Istituto per la Cultura e il Sociale
CORSI IN PROGRAMMA
presso la scuola media statale G.B.Piranesi

LINGUE
INGLESE FRANCESE SPAGNOLO
TEDESCO GIAPPONESE ARABO
RUSSO
ITALIANO PER STRANIERI

CINEMA SCRITTURA CINEMATOGRAFICA
Gratuito per studenti scuole superiori

TEATRO
LABORATORIO TEATRALE
PER RAGAZZI E ADULTI

ATTIVITA' FISICHE
YOGA
DANZA ORIENTALE

MUSICA
PIANOFORTE TASTIERA
CHITARRA CLARINETTO
SAX - ALTRI STRUMENTI

CANTO
LIRICO
MODERNO

PITTURA
PER RAGAZZI
E ADULTI

LEZIONI
IN DISCIPLINE
SCIENTIFICHE / UMANISTICHE
PREPARAZIONE ESAMI

Via Luchino dal Verme, 109
Largo Preneste - Malatesta
T. 06.299910
328.4175677 - 340.9694420
ist.cultura-sociale@libero.it
www.ics.roma.it

I.C.S.
Istituto per la Cultura e il Sociale

Gite
VISITE GUIDATE

Patrimonio archeologico di Roma est

Le catacombe dei SS. Marcellino e Pietro

Tratto da "La storia e le memorie" - Francesco Sirleto

di Adelmo Sidoli

La catacomba più grande e più famosa di Roma est è quella che prende il nome dei santi Marcellino e Pietro, martiri durante la persecuzione di Diocleziano. Prima dello scavo della catacomba, ai lati del III miglio della via Labicana vi erano una necropoli a incinerazione e tre piccoli mausolei di epoca augustea, un colombario e un grande mausoleo a due piani. Di quest'ultimo, a parte un disegno del '500 di Pirro Ligorio e un'incisione di Giuseppe Vasi del XVIII secolo, non resta altro che la camera circolare ipogea munita di nicchie per sarcofagi. Le pareti sono affrescate e ripartite con linee rosso-verdi, mentre il pavimento, a mosaico con tessere bianche e nere, ha una bella decorazione a girali d'acanto.

Un'altra importante testimonianza funeraria è, come abbiamo detto, la necropoli degli Equites Singulares. Si trattava di uno speciale corpo di cavalleria la cui funzione era di proteggere l'imperatore e di accompagnarlo durante i suoi spostamenti. A Roma gli Equites erano alloggiati nel Castro Pretorio e, a partire dal 196, in una nuova caserma fatta costruire da Settimio Severo in Laterano. Probabilmente un distaccamento era alloggiato lungo la via Labicana, se è vera la notizia, che si legge in un passo di Tertulliano (Apologeticum, 35), di un attentato commesso contro la persona di un imperatore (non specificato) da parte di soldati dell'esercito romano "inter duas lauros". Questa preziosa testimonianza proverebbe che all'epoca di Tertulliano (ca.160-dopo 222) l'area era riservata a questo corpo di guardie a cavallo. Che la zona fosse frequentata anche in seguito da un distaccamento militare ci viene riferito da altre fonti storiche, che ambienterebbero qui l'uccisione dell'imperatore Valentiniano III (425-455). Esattamente sulla necropoli degli Equites Singulares fu fondata la basilica costantiniana, probabilmente subito dopo lo scioglimento del corpo stesso voluto da Costantino dopo la battaglia di Saxa rubra, presso ponte Milvio. Le truppe in questione, infatti, parteciparono allo scontro a fianco del perdente Massenzio. A completare le notizie su questo particolare corpo militare, giova ricordare che la stessa caserma del Laterano fu rasa al suolo e su di essa sorse la più antica basilica costantiniana di Roma, quella intitolata a s. Giovanni.

La catacomba di Marcellino e Pietro merita da sola una trattazione più esauriente. Si tratta, infatti, di uno dei più vasti complessi cimiteriali di Roma, sviluppandosi per oltre 19 chilometri. Innanzi tutto i primi documenti in nostro possesso parlano esclusivamente del martire Gorgonio, che sembra aver dato originariamente il nome alla nostra catacomba (Gorgoni in Lavicana). Le prime notizie su Marcellino e Pietro derivano, invece, da un epigramma di papa Damaso (366-384) da lui dettato e fatto collocare sulla loro tomba. Oltre a questo carme papa Damaso ne dettò altri due: uno per il martire Tiburzio, l'altro per Gorgonio. Nel V secolo vengono celebrati altri martiri, Genuino, Firmino, Massimo, i Quaranta martiri di Sebaste, i misteriosi Quattro Coronati e la stessa Elena, ed è probabile che il loro culto fosse giustificato dalla presenza di reliquie portate da altri luoghi.

L'importanza della catacomba crebbe nel tempo, tanto da essere citata in tutti gli Itinerari ad uso dei pellegrini provenienti da ogni parte del mondo occidentale per visitare i santuari dei martiri. Ben presto, però, si manifestarono i primi sintomi di decadenza ed iniziò una progressiva e sistematica violazione dei sepolcri e il conseguente furto delle reliquie che vide il fiorire di un florido e deprecabile commercio da parte di membri del clero. Il trafugamento delle reliquie interessò gli stessi Marcellino e Pietro. Nell'anno 827, come risulta dalla Historia traslazionis Ss. Marcellini et Petri, l'abate Eginardo, biografo dell'imperatore Carlo Magno, comperò le spoglie dei due martiri per dotare il monastero di Mulinheim e commissionò il furto al diacono romano Deusdona. Questi viveva nei pressi della chiesa di s. Pietro in Vincoli e probabilmente era il direttore della nostra catacomba, della quale dimostrava una conoscenza completa e perfetta. Deusdona aveva organizzato il proprio lavoro con sistemi "scientifici", spostandosi in prima persona per concludere affari e portando con sé un elenco dettagliato di ciò che aveva a disposizione, assieme a un piccolo campionario dello stesso. In questo modo numerose abbazie del Nord, in particolare quella di Fulda, furono riccamente dotate di reliquie di martiri romani e possiamo dedurre che lo stesso Deusdona fu riccamente ricompensato. Ma il nostro ineffabile diacono aveva un "vizietto": non tutte le reliquie erano autentiche! Per mille anni si credette che quelle di s. Giacinto si trovassero a Seligenstadt finché, nel 1845, non si rinvenne la sua tomba intatta nel cimitero di Ermete. Sicuramente la vendita dei venerati corpi dei martiri Marcellino e Pietro fu reale in quanto papa Gregorio (827-844) fece traslare i corpi di Gorgonio e Tiburzio nell'oratorio della basilica Vaticana e Leone IV (847-855) trasferì quelle dei Ss.Quattro Coronati nell'omonima basilica fatta erigere al Celio. Nonostante gli scempi degli uomini e il triste spettacolo dei sepolcri violati e devastati che colpisce i visitatori, il complesso catacombale conserva ancora un indiscutibile primato. Conserva una notevole quantità di affreschi tra i più rappresentativi e qualitativamente rilevanti di tutta la pittura paleocristiana di Roma.

Il primo ciclo di pitture venne scoperto nel 1881 da G. Battista dé Rossi, il massimo studioso di archeologia cristiana. Vi sono raffigurate scene di banchetti funerari, il ciclo completo di Giona, Maria col Bambino che riceve la visita dei Magi, la resurrezione di Lazzaro, la moltiplicazione dei pani e decine di altri episodi tratti dai Vangeli, tutte opere risalenti al III e IV secolo.

Allo stato attuale i lavori di recupero, conservazione e studio del complesso cimitero-basilica-mausoleo sono a cura della Scuola Archeologica Francese di arte sacra. Ho potuto visitare parte della catacomba e osservare i raffinati e notevoli lavori di consolidamento dei cunicoli e delle volte. Ho apprezzato la difficile opera di restauro e conservazione degli affreschi che rischiavano di sparire per sempre, aggrediti da muffe e infiltrazioni varie, e sono rimasto profondamente colpito dalla bellezza e dallo stile raffinato di tutti i cicli pittorici. Le catacombe sono attualmente chiuse al pubblico e il nostro più grande desiderio è che un tale patrimonio artistico-religioso non debba rimanere un piacere esclusivo per poche fortunate persone, ma possa essere messo a disposizione di tutti.

Progetto per un Ecomuseo di quartiere del Comprensorio Casilino

di Alessandra Broccolini
Comitato Torpignattara
Osservatorio Casilino

Il 10 febbraio scorso presso il casale Garibaldi si sono riuniti i rappresentanti dei comitati di quartiere del VI municipio e dell'Osservatorio Casilino per discutere e dare l'avvio ad una proposta progettuale presentata dagli antropologi Vincenzo Padiglione ed Alessandra Broccolini dell'Università La Sapienza di Roma per la realizzazione di un Ecomuseo urbano di quartiere il cui obiettivo è quello opporsi alla cementificazione dell'area valorizzando e ridefinendo l'identità del Comprensorio Casilino, area di interesse naturalistico, archeologico ed antropologico.

In particolare Vincenzo Padiglione, antropologo museale, ha illustrato le potenzialità dell'area sul piano di una valorizzazione partecipata, introducendo al pubblico il tema degli ecomusei, sia sul piano antropologico che per quanto riguarda le realtà già presenti sul territorio nazionale, in particolar modo a Torino e a Milano.

L'Ecomuseo è un museo di innovativa concezione che, dando un rilievo particolare alla contemporaneità, riesce a promuovere la conoscenza di beni di variegata natura e tipologia (beni archeologici, storico-artistici, etnoantropologici e naturalistici), per meglio conservarne l'eredita, indubbiamente fragile, trasmetterla alle future generazioni, inscriverne i caratteri materiali e immateriali nei progetti di sviluppo e partecipazione locale. In particolare –ha sottolineato Padiglione- l'ecomuseo si presta a promuovere la documentazione e la valorizzazione della complessa integrazione tra patrimonio naturale e storico culturale così come si dà nella nozione di paesaggio e nella pratica di vita sociale.

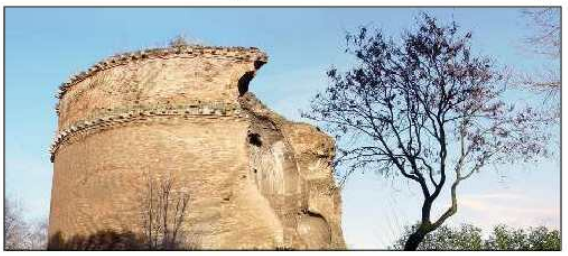

All'interno del Comprensorio Casilino (Torpignattara ed altre aree urbane) un polo ecomuseale verrebbe a creare uno spazio di mediazione tra la vecchia città e la nuova, a colmare un vuoto di riferimenti (storia degli insediamenti, biografia della comunità) e di coordinamento rispetto alla vita sociale e culturale di un grande quartiere che ha conosciuta una radicale trasformazione. Per la specificità museologica che lo caratterizza potrebbe divenire il luogo di una pratica minuta di condivisione e di integrazione a vari livelli: tra prospettive disciplinari umanistiche, sociali e naturali; tra pratiche scientifiche, culturali e attività artistiche, artigianali e commerciali; e soprattutto tra gente del quartiere e istituzioni culturali, società civile e presidi della memoria. Tutte risorse ritenute oggi capitale simbolico e sociale, indispensabili per lo sviluppo locale e una ottimale condizione di cittadinanza. Padiglione ha anche segnalato che l'Ecomuseo, come tipologia, sta riscuotendo un rilevante successo. Ne sono testimonianza l'incredibile diffusione in tutto il mondo, non solo in Italia, e le normative di favore che il Piemonte prima e la Lombardia di recente hanno promosso per incentivarne la buona pratica di valorizzazione della cultura e delle tradizioni locali anche a fini di gestione del territorio.

L'idea di base è che il patrimonio culturale possa e debba essere posto al "servizio della società e al suo sviluppo sociale e culturale" giocando un ruolo di primo piano nella programmazione di un territorio e facendosi portatore di una logica della partecipazione e del coinvolgimento. L'ecomuseo diviene così promotore di una visione radicalmente innovativa che immagina come destinatari del patrimonio in primo luogo le comunità locali con le loro storie individuali e collettive, con le loro aspettative di sviluppo e di riflessione sull'identità in un'epoca di globalizzazione, di mobilità di persone, immagini e cose. In questo senso l'ecomuseo urbano si configura come una rete di luoghi e persone. In questo senso non è un semplice contenitore ma piuttosto un sistema aperto di relazioni.

La proposta avanzata dai due antropologi relativa alla realizzazione di un Ecomuseo Urbano nell'area del Comprensorio Casilino è stata accolta favorevolmente dall'Osservatorio Casilino ed è stata discussa dai presenti. In particolare hanno preso la parola Maurizio Fedele, del comitato di quartiere di Torpignattara che ha illustrato la situazione dei vincoli, nazionali e regionali, cui è sottoposta l'area, Paolo Berdini che ha sottolineato l'importanza del coinvolgimento della società civile per contrastare i rischi di edificazione dell'area, l'architetto Alessandro Camiz e l'archeologa Stefania Favorito.

La proposta ha dato il via alla volontà da tutti condivisa di costituire un tavolo tecnico che, oltre a fare un censimento delle competenze in campo presenti all'interno dei comitati di quartiere nelle loro relazioni con il mondo accademico e istituzionale, si metta al lavoro intorno alla proposta progettuale "Ecomuseo Ad Duas Lauros", partecipata e condivisa, che individui i percorsi da seguire e le tematiche intorno alle quali sviluppare le potenzialità della zona. Prossimo appuntamento sarà l'organizzazione di un viaggio a Torino e a Milano, dove in alcune aree periferiche urbane (la zona di Niguarda a Milano per esempio) sono nati importanti progetti ecomuseali che sarà utile conoscere direttamente per un proficuo avvio di lavoro.

Costituito il comitato omnicomprensivo del Sesto

Com. Stampa

Lo scorso 5 febbraio presso il ristorante "il Pomo D'Oro" in via di Torpignattara 177 si è svolto l'incontro per la presentazione del Comitato Municipio 6. L'evento, che ha ospitato un centinaio di persone si è aperto con l'intervento di Massimo Proietti, promotore e Presidente dell'Organizzazione.

Proietti ha spiegato gli obiettivi dell'impegno concreto del Comitato sul territorio del sesto Municipio, che vuole porsi come uno strumento accessibile e veloce nelle mani di tutti i cittadini. Purtroppo ad oggi i cittadini che vivono la loro vita pubblica si sentono di farlo quasi all'ombra delle Istituzioni, senza alcuna possibilità di partecipare realmente, invalidando la vera essenza della democrazia, che dovrebbe essere appunto il "governo del popolo". Ed è proprio questo che si prefigge il Comitato Municipio 6, quello di

creare – afferma Proietti - un collegamento reale fra il cittadino e le istituzioni. Purtroppo, aggiunge, il Comitato 6 non è un' Istituzione e pertanto non è libero di operare in piena autonomia ed in prima persona, ma può realmente avvicinare il cittadino al Governo, nella piena attuazione del principio di sussidiarietà che appunto presuppone che l'attività politica parta dal basso, sicura di una costante intesa fra le Istituzioni ed i cittadini.

Nell'ambito di questo primo incontro conoscitivo sono stati moltissimi gli interventi dei presenti, che hanno espresso il loro punto di vista, denunciando problemi o disservizi. Il Comitato nasce all'incirca un anno fa, da subito attivo sul territorio, come spiega il Presidente, mette a disposizione dei cittadini un sito già fortemente attivo, che darà voce a chiunque avrà voglia di migliorare il suo quartiere.

In questa occasione, il Comitato ha pensato di coniugare due concetti molto importanti, rendendoli semplici, per accorciare le distanze fra le due parti: si è pensato di valorizzare il patrimonio storico-culturale del sesto municipio realizzando un calendario che mettesse in luce valorizzandoli luoghi, piazze e monumenti simbolo del territorio del Municipio. La realizzazione del calendario è patrocinata dal Comune di Roma che durante l'incontro è stato rappresentato dal Presidente della Commissione Urbanistica On. Marco Di Cosimo. Inoltre, si è scelto di arricchire queste pagine con la citazione dei primi 12 articoli della Costituzione italiana ed una nota di interesse storico relativa ad ogni foto. Un modo semplice per farci rendere conto che la politica non è poi così lontana dalla vita di tutti i giorni, ma anzi la accompagna, valorizzandone la quotidianità e le bellezze che spesso abbiamo sotto gli occhi senza dargli peso né rendergli giustizia.

All'evento erano presenti anche il Vice Presidente della Commissione Politiche Sociali, Maurizio Politi, che ogni giorno rinnova il suo impegno politico confrontandosi con la passione di sempre anche sulle problematiche di interesse del Comitato, e Federico Iadicicco Consigliere della Provincia di Roma. L'incontro si è chiuso con il ringraziamento di Marco Di Cosimo che ha ribadito l'importanza della partecipazione popolare all'attività politica.

In conclusione, l'attività del Comitato, partita in sordina dall'idea di un cittadino che si è trovato in prima persona a non poter risolvere una necessità legittima, ha riscosso fortissimi consensi, gettando le basi per una collaborazione sinergica fatta di ideali, di cultura e di passione destinata a crescere e ad imporsi come un ponte fondamentale verso una politica da sentire sempre più di tutti.

BUONO A SAPERSI *(a cura di Mauro Caliste)*

Prorogate fino al 30 gennaio 2011 le ordinanze anti-prostituzione e anti-borsone

L'ordinanza antiprostituzione prevede una sanzione di 200 euro per i clienti e per chi adesca per prostituirsi. A chi, invece, decide di abbandonare il racket della prostituzione viene garantita l'assistenza dei servizi sociali comunali.

L'ordinanza anti-borsone, invece, prevede il divieto di trasporto di beni o merci entro contenitori come borsoni o sacchi di plastica, quando il fine è la vendita su aree pubbliche "in forma itinerante e abusiva".

Mobilità diversamente abili, 6 nuove linee con pedana di sollevamento

Sei linee del trasporto pubblico romano, per un totale di 110 vetture, saranno dotate di pedana di sollevamento per le persone diversamente abili. I veicoli della flotta del trasporto pubblico locale dotati di pedana per il sollevamento di persone con disabilità motoria sono attualmente 1.386 su 2200, il 63% del totale.

Le 6 linee attrezzate (autobus 12 metri) in via sperimentale per il trasporto dei diversamente abili, con itinerario a penetrazione radiale verso il Centro Storico sono: 81, 85, 90,170, 490 e H, per un totale di 110 vetture servizio dal lunedì al venerdì, 88 il sabato, 55 la domenica.

I nuovi bus attrezzati saranno dotati di pedane sottoposte a revisione settimanale, saranno facilmente riconoscibili grazie al logo identificativo e saranno in collegamento con la centrale operativa. Si tratta, inoltre, di mezzi a basso impatto ambientale (bus a metano o filobus).

Il Programma integrato per la mobilità dei diversamente abili prevede anche l'attuazione di altre misure. La prima è stata l'attivazione di una task force di pronto intervento. Dal 18 gennaio, per sopperire tempestivamente all'eventuale mancato funzionamento delle pedane dei bus è in funzione una flotta composta da 6 vetture M1 a 6 posti, attrezzate per trasporto disabili, con pedane di sollevamento per i cittadini in carrozzina, in servizio tutti i giorni, feriali e festivi, dalle 6 alle 22. Nel caso in cui su un autobus in servizio di linea si dovesse verificare il mancato funzionamento della pedana di sollevamento, l'autista contatta la Centrale Operativa Tpl. L'operatore che riceve la segnalazione si attiva prontamente per inviare la vettura M1 ubicata nel punto più vicino, che trasporterà l'utente alla propria fermata di destinazione. Terminato il trasporto, il veicolo M1 ritorna al punto di stazionamento, pronto per eventuali ulteriori richieste di intervento. I bus M1 sono ubicati in: piazza dei Cinquecento; piazzale dell'Agricoltura; piazza di Cinecittà; Metro B Ponte Mammolo; piazza A. Mancini; Metro A Cornelia. Attualmente la richiesta media giornaliera è di 2 utenti trasportati; il servizio resterà attivo fino a quando non sarà a regime il programma di interventi di manutenzione delle pedane degli autobus e delle infrastrutture correlate.

Per ridurre gli episodi di malfunzionamento è stata infatti programmata una intensificazione degli interventi di revisione e manutenzione sull'intero parco vetture che dispone di pedane per disabili: le 1.386 vetture saranno revisionate dalle officine Atac nell'arco di 3 mesi. Per le vetture in servizio sulle 6 linee dedicate, in funzione dal 15 febbraio, per un totale di 110 bus, le pedane sono state testate ogni giorno prima di andare in esercizio e saranno ricontrollate a scadenza settimanale con ispezioni volte alla verifica dell'efficienza, della pulizia, dell'ingrassaggio e degli interventi di riallineamento del meccanismo di movimentazione

Ultimo tassello del potenziamento del servizio pubblico di trasporto per i diversamente abili sarà il rafforzamento del servizio a chiamata. dedicato ai cittadini diversamente abili autorizzati dal Comune di Roma, attualmente garantito quotidianamente con 100 vetture M1 appositamente attrezzate. Per il servizio a chiamata è attivo il numero Verde 800.469.540, al quale si possono rivolgere tutti i cittadini che hanno già effettuato l'accreditamento presso l'Ufficio disabilità dell'assessorato alle Politiche Sociali e hanno avuto l'autorizzazione ad usufruire del servizio. È stato avviato il completamento dell'installazione del sistema di monitoraggio satellitare su tutte le vetture facenti parte della flotta in servizio. Questo intervento consentirà di effettuare un'analisi maggiormente approfondita dei dati relativi al servizio, con l'obiettivo di ottimizzare l'offerta e raggiungere la cifra record di mille passeggeri trasportati ogni giorno.

Permessi disabili, procedure più semplici per accedere alla Ztl

Diventa più semplice il sistema di accesso alle Zone a Traffico Limitato per i veicoli autorizzati al trasporto di disabili, senza la persona disabile a bordo. Se si deve effettuare una commissione per un parente o un congiunto diversamente abile, senza che questi sia a bordo, basterà telefonare allo 060606 e annunciare il proprio ingesso all'interno della Ztl, utilizzando il contrassegno speciale.

Fino all'entrata in vigore del nuovo sistema la possibilità di utilizzare i permessi senza il disabile a bordo era vincolata a due telefonate: la prima al numero dedicato dell'Agenzia per la Mobilità 800154452, l'altra allo 060606. Ora, grazie al collegamento dei database di Roma Servizi e dei Vigili Urbani, basterà un'unica comunicazione al Contact Center del Comune di Roma, attivo 24 ore su 24.

Con la nuova procedura si consegue un doppio obiettivo, oltre alla semplificazione per gli utenti il sistema faciliterà anche i controlli della Polizia Municipale sul corretto utilizzo dei tagliandi per disabili all'interno delle Ztl, nei casi, appunto, in cui il diversamente abile non si trovi a bordo dell'autovettura circolante.

Reddito minimo garantito: pubblicati gli elenchi

Sono pubblicati sul sito www.provincialavoro.roma.it i seguenti elenchi delle domande presentate a valere sulla legge regionale n° 4 del 20 marzo 2009 "Istituzione del reddito minimo garantito. Sostegno al reddito in favore dei disoccupati, inoccupati o precariamente occupati": elenco degli ammissibili convocati (dal numero 1 al numero 6900); elenco degli ammissibili non convocati; elenco degli esclusi.

Sullo stesso sito sono inoltre pubblicati i seguenti allegati: elenco dei documenti che i candidati convocati dovranno produrre e la legenda con tutti i motivi di esclusione. La data di convocazione è tassativa pertanto la mancata presentazione nel giorno e nell'ora stabiliti comporteranno l'automatica cancellazione dall'elenco degli ammissibili al contributo. Per informazioni è possibile contattare: il numero verde lavoro 800.81.82.82 (da lun. a ven. dalle ore 9.00 alle ore 17.00); lo sportello welfare al numero 06.45499898 (da lun. a ven. dalle 9,30 alle 13,30 e mar. e gio. anche dalle 14,30 alle 17,30).

VI Municipio: lo sportello "fuori orario" fino alle 20,30

Gli uffici demografici del VI Municipio sono aperti nella giornata del mercoledì dalle ore 16.30 alle ore 20.30 da settembre a giugno.Tutti i cittadini possono usufruire dei servizi di rilascio carte di identità, certificazioni anagrafiche, autenticazioni di firma e di documenti. I cittadini residenti nel territorio municipale possono disporre, inoltre, del servizio relativo al rilascio dei libretti di pensione.

CARLO CALZATURE
SCARPE
uomo donna bambino
ULTIMISSIMI GIORNI
SOTTO COSTO
Via Casilina 370 tel. 06/2413220

si accettano ordini per telefono
da Rosa
PIZZERIA ALLA PALA
OFFERTA PIZZA
dalle 20,00 alle 22,30
PIZZA ALLA PALA
a 9,00 al kg
Via Casilina, 376
Tel. 062424102

RISTORANTE - PIZZERIA
Gabbiano 2
Pizza a portar via
SALA PER BANCHETTI
GIARDINO INTERNO
CARNE ABRUZZESE
massima qualità
Pesce... sempre al massimo
MEDIASET PREMIUM
MENU' FISSO € 10,00
Via di Torpignattara, 18 - Tel. 06/24.11.315
Martedì chiuso per riposo settimanale

ELEZIONI REGIONALI 2010

il 28 e 29 marzo

PUBBLICITA' ELETTORALE - mandatario Fabrizio Mericone

TERRITORIO

Bonificata la discarica di via Pietro Silva

Il Municipio Roma 6 interviene anche con la chiusura dell'area.

E' stata effettuata dal Municipio Roma 6 la bonifica del tratto di via Pietro Silva dietro la parrocchia San Giuseppe Cafasso, utilizzata come discarica da persone incivili. Contemporaneamente l'area è stata recintata in modo da evitare il ripetersi di fenomeni simili.

L'avvenimento venerdì 12 febbraio 2010

Nevicata a Roma

di A. Z.

Tre centimetri di neve che si sono sciolti in meno di due ore sono bastati a dare ai residenti della Capitale una grande emozione. I preavvisi lanciati dai meteorologi per una probabile nevicata a Roma per venerdì 12 febbraio ha allarmato tutti gli enti preposti, e in qualche modo i cittadini, per le difficoltà imprevedibili che una nevicata comporta. Già dalle prime luci dell'alba, le nuvole sopra la città avevano un colore insolito, quasi ad avvalorare le previsioni per una nevicata, infatti già alle 7,30, in diverse zone di Roma sono cominciati a scendere fiocchi di neve senza attecchire sul manto stradale. Ma verso le 10,30 il fenomeno si ripete; i fiocchi di neve sono cosi fitti e grandi che in pochi minuti le strade si colorano di bianco e, per un po', si crea del disaggio al traffico automobilistico e dei mezzi pubblici. Invece i pedoni, anche se sono rimasti bloccati esprimono gioia e soddisfazione per l'evento. In molte scuole elementari (per quelle che dispongono di uno spazio aperto nel complesso) gli alunni hanno goduto di un breve permesso per camminare e toccare la nave, per molti è stata un autentica novità. Le precedenti nevicate a Roma ci furono l'11 febbraio 1986, con cm. 23, nel 1991 e nel 2005 ma in queste ultime due date si è trattato di semplice nevischio.

La nevicata in Via Luchino dal Verme

"Chi banda non sbanda"

Costituito il gruppo musicale di Santa Maria Mediatrice

di Luciano Fantini

Domenica 14 febbraio è stata ufficializzata nella parrocchia di Santa Maria Mediatrice in via Cori la costituzione del gruppo musicale "chi banda non sbanda"; sebbene indirizzato ai giovani abitanti del quartiere è aperto anche a quanti amanti della musica, sentano il desiderio di incontrarsi con loro coetanei che nutrono la stessa passione per questa nobile arte.

Tale risultato è stato reso possibile dalla sensibilità di don Carlo che ha messo a disposizione alcuni spazi parrocchiali, dalla collaborazione del locale comitato di quartiere e dalla convinta partecipazione di molti residenti che si sono prestati a collaborare nell'insegnamento della musica e nell'uso degli strumenti.

Le difficoltà specie all'inizio sono tante , ma l'entusiasmo non manca.

La parrocchia di santa Maria Mediatrice conferma in questo modo una propria peculiarità in questo campo: già da anni ospita la corale del maestro de Santis che grazie alla elevata professionalità che la caratterizza ha fatto da apripista alla costituzione del coro delle universitarie ospiti del vicino convento delle Suore di san Paolo di Chartres ed al formarsi del coro parrocchiale: la banda musicale è il naturale sviluppo di questo filone.

Servizi

Apre lo "SportelloFacile"

Un aiuto professionale e gratuito per i problemi di vita quotidiana

Viavai

Presso la sede del Circolo bocciofilo di Via Pietro Ruga , l'Ass. Cult. EVENTUALMENTE ed il Comitato di Quartiere Torpignattara attiva " lo Sportello Facile ", un servizio gestito in collaborazione con operatori professionali esperti , che consentirà di fornire gratuitamente a tutti , assistenza, consulenza e orientamento su temi legati alla casa, alla famiglia, all'impresa.

SERVIZI TECNICO CASA E IMPRESA
per fornire informazioni e supporto in relazione a:
- problematiche condominiali - capitolati d'appalto lavori - valutazione danni - divisione e successione di beni - catasto - condono - canone di locazione - perizie - Redazione contratti e scritture private - procedure amministrative per rilascio titoli autorizzativi: OSP, DIA, PIANO CASA, ecc.
Rivolto a tutti: commercianti , inquilini e proprietari.
Quando: lunedì dalle 16,00 alle 18,00
Come: previa prenotazione presso Circolo Bocciofilo o al 347-2607647

SERVIZIO LEGALE
in relazione a:
- Diritto di Famiglia - Diritto del Lavoro - Locazione (procedimento di licenza e sfratto per finita locazione e sfratto per morosità) - Infortunistica (nel rapporto di lavoro Pubblico e privato) - Condomino e proprietà - Sinistri di varia natura (stradali, responsabilità civile in generale, responsabilità medica, contrattualistica) - Recupero giudiziale e stragiudiziale del credito - Ricorso multe infrazioni al codice della strada
Rivolto a: tutti
Quando: giovedì dalle 14,30, alle 16,30
Come: previa prenotazione presso Circolo Bocciofilo o al 347-26.07.647

SERVIZI DI COUNSELING e CENTRO ASCOLTO
per trovare ascolto e indirizzo riguardo a:
- disagio personale - esistenziale - professionale
rivolto a :
- Adolescenti - Famiglia - Coppia - Terza età
Quando: il venerdì dalle 16,30 alle 19,30
Come: previa prenotazione presso Circolo Bocciofilo o al 3358184968 - 3389642142

SERVIZI DI MEDIAZIONE FAMILIARE
Servizio per riorganizzare le relazioni famigliari nell'ambito della coppia e nel rapporto genitoriale
Rivolto a tutte le coppie in difficoltà
Come: previa prenotazione presso Circolo Bocciofilo o al 3389642142 – 3358184968.

LINEA EDITORIALE DI VIAVAI

Il Comitato di Redazione ha constatato che: su queste pagine la politica occupa una parte importante, a volte preponderante. Oltre ai resoconti redatti dai collaboratori in forza a Viavai, molto spesso questo giornale dà spazio a comunicati, articoli e interviste che provengono direttamente da partiti politici o da loro rappresentanti istituzionali e non. Com'è ovvio, tali informazioni non sono imparziali e sovente contengono vere e proprie promozioni, palesi e occulte, a vantaggio di partiti ed esponenti politici. Questo ingenera confusione nel lettore che, a seconda dei casi, è portato a ritenere Viavai un giornale schierato dall'una o dall'altra parte. **Pertanto, il CdR ribadisce il suo totale distacco da qualsiasi forza politica e stabilisce che il materiale a firma di uomini politici, partiti, circoli e associazioni legati a partiti e consimili, riguardanti attività e iniziative a scopo prettamente politico, sarà pubblicato dietro richiesta e solo in appositi spazi autogestiti a pagamento, riconoscibili dalla dicitura "SPAZIO AUTOGESTITO A PAGAMENTO" e da un'impostazione grafica diversa dal resto del giornale.**
Per ciò che riguarda le istituzioni, Viavai continua a fornire ai cittadini le necessarie informazioni sulla base delle comunicazioni degli Enti locali e sulle notizie acquisite "sul campo" dai nostri redattori, ferma restando l'obiettività e il rispetto per persone e categorie di persone, ivi compresi i partiti. Il CdR è certo che, in questo modo, i lettori avranno una visione più chiara della politica del territorio e gli inserzionisti avranno la certezza che il loro contributo economico al giornale non è speso a vantaggio di alcuna forza politica ma, solo ed esclusivamente, dei cittadini.

il CdR di Viavai

Storie di vita

LE ORIGINI DEI "RAGAZZI DI VITA"
Pasolini e i quattro "Ragazzini del cuore"

FLASHBACK - Già da diversi numeri pubblichiamo storie dei ragazzi di vita e dei tempi d'oro di Pasolini. Ma come è nato tutto questo? Come ha fatto l'intellettuale friulano ad entrare in contatto con il mondo delle periferie romane? Tarzanetto ci racconta il suo primo incontro con il "Maestro", come ancora oggi lo chiama.

di Tarzanetto e Daniela Molina

Pasolini fra Paraponzo e Bulbuliman

Bulbuliman, Pachito. Parraponzo e io, (Tarzanetto), detti i "quattro ragazzini del cuore" perché ce volevamo veramente bene. Quel giorno stavamo giocando al prato delle Tavolette (vicino Via del Pigneto) con un pallone fatto da noi co' stracci e spago. Avevamo setteanni e quello era er nostro gioco preferito.
All'improvviso vedemo uno tutto vestito de bianco, con un trench sempre bianco, che ce stava a fissà.
Pachito me dice: "A Tarzanè, ma che vòle quello?"."E che ne so? Ce guarda...", risponno io. Er Bulbuliman, che era un bullo, s'è avvicinato un pochetto e s'è messo a guardallo fisso. L'uomo vestito di bianco lo guardava e rideva. Inzomma, semo stati mezz'ora a guardasse tutti.
Ma poi avemo ripreso er pallone e ricominciato a giocà. Dopo un po' io megiro e nun vedo più nessuno. Se n'era annato.
Er giorno dopo io, Pachito Bulbuliman e Paraponzo se semo rimessi a giocà a palla e dopo un po' si aggiunge a noi Er Ciriola. Mentre stavamo a giocà, rivedemo n'antra vorta quell'uomo sempre vestito de bianco che ce guardava.
Allora je faccio a Bulbuliman: "A Bulbù, ma che ce sta ancora a guardà?".
"Come no! Che no 'o vedi che ce guarda?".
Continuamo a giocà e a un certo punto Er Ciriola me fa un tiro - io stavo in porta - e la palla de pezza va a finì in mezzo al canneto. Io la vado a pijà 'sta palla e quanno rispunto fori da 'n mezzo alle canne te veddo quell'uomo che stava in mezzo a loro quattro. Allora pijo la palla e je la tiro e da quer momento lui comincia a giocà co' noi.
Dopo un'oretta, un'oretta e mezza se ne va dicendo: "Ci vediamo domani".
A quel punto noi regazzini cominciamo a parlottà.
"Che famo? Glielo dimo a papà?".
"Tu che fai? Glielo dici al tuo?". Allaq fine sia Bulbuliman che io decidiamo de diglielo ai nostri pdri. Così er giorno appresso riannamo a giocà co' 'sta palla de pezza, ma mi' padre e er padre de' Bulbuliman vengono co' noi e se nascondono dietro al canneto pe' vedè chi è 'sta persona.
Dopo un po' che stavamo a giocà, se giramo e vedemo lui (ancora non sapevamo che era Pierpaolo Pasolini) che arriva co' quattro o cinque buste in mano. Ce chiama e me da un paio de scarpe nuove e un montgomery. A Paraponzo le scarpe e un paio di calzoni alla zuava. A Pachito e Bulbuliman le scarpe e 'na giacchetta.
Allora io me metto le scarpe co' 'sto montgomery che m'arrivava ai piedi e intanto guardavo in mezzo al canneto pe' controllà che facevano mi' padre e auello de Bulbuliman, ma non li vedo più.
Ce rimettiamo a giocà, ma 'sto montgomery me stava lungo e strusciava sulla terra del campo. Me dice Bulbuliman: "Ma che stai a arà er terreno co' 'sto montgomery?".
Ma io non me lo volevo toje. E chi ci aveva mai avuto 'na cosa del genere prima?
Pure stavolta lui se mette a giocà co' noi sempre pe' 'n'oretta, 'n'oretta e mezza.
Quando alla fine quer giorno vado a casa, mi' padre me spiega perché se n'era annato via dal canneto. Me fa: "Quello è un brav'omo! Perché quello che ho visto fare a lui non l'ho mai visto fare a nessuno".
Il fatto è che a quell'spoca noi se morivamo de fame e vivevamo nelle baracche.
E così da quella volta Pierpaolo è diventato il nostra maestro. A me m'ha levato da in mezzo alla strada. Io abitavo a Via del Mandrione, nelle baracche, Pachito uguale. Bulbuliman era quello che stava un po' meglio perchè abitava a via Ignazio Danti e era l'unico che se sarvicchiava.
Nel tempo Pierpaolo c'è stato sempre vicino: ci ha mandato a scuola - perché noi ce andavamo poco, però lui voleva che ce annasslmo, e alla flne ci ha convinto. E voleva pure che io dtventassi un fabbro, infatti nella vita so' diventato proprio un fabbro, e dicono che so' un fabbro bravo. Proprio come diceva lui.

IL APPABUCHI

Un uomo e una donna brasiliani appena finito di fare sesso sono distesi sul letto. Lui sta fumando una sigaretta, mentre lei sta ammirando il membro del suo uomo che, accorgendosene, le dice: "Ti piace eh?" E lei: "Sì, ma fondamentalmente ho solo nostalgia del mio...

Se questa foto non ti interessa, si vede che non hai bisogno di denaro... BEATO TE!

VIAVAI CERCA
1 venditore seriamente intenzionato a guadagnare
- Con provata esperienza -
- Età min. anni 35 -
residente nei municipi VI o VII per inserimento settore pubblicità.
Trattamento provvigionale + incentivi.
Scrivere a: **Viavai - Associazione Culturale per il rilancio della Periferia**
00176 ROMA - Via Leonardo Bufalini, 88
email: viavai@tiscali.it

AL.CA. TENDE
TENDE
INFISSI IN ALLUMINIO € 200.00 al Mq
TENDE DA SOLE
MOBILI DA ESTERNI IN ALLUMINIO su misura

Avvolgibili in PVC € 20,00 al mq
SI EFFETTUANO LAVORI DI RISTRUTTURAZIONE
Montaggi e riparazione
PREVENTIVI GRATUITI
Via Gabrino Fondulo 99 - info: 06/21702643 - 328/1830096

...CLO!!! Uomo Donna
di Franco e Clorinda Vegliamore
ABBIGLIAMENTO
BIGIOTTERIA
CALZATURE
INTIMO - VARIE
SCONTO DEL 50%

Via Antonio Tempesta, 69 - Tel. 393 65 14 477
angolo Via A. Dulceri e-mail: cloabbigliamento@gmail.com

IL MOMENTO DELLO SPIRITO

Cristianesimo

La vite nel cristianesimo

di V. Begliuti - 2ª parte

Nel medioevo, poi, ritenuto quasi unanimemente un periodo buio nella storia dell'umanità per il suo oscurantismo, la sua chiusura ai valori dell'intelletto e il decadimento dei valori morali, si ebbero invece di positivi fermenti nella vita umana che avrebbero poi aperto le porte alla vitalità, alla fantasia e al trionfo della bellezza che hanno rappresentato il Rinascimento. Chiusi nel periodo medievale ogni attività dell'uomo, sia intellettuale che lavorativa, entro le mura della casa, del castello o del borgo, quasi per una forma di rivalsa assume particolare importanza la tavola, con i suoi cibi e le sue bevande. Grandi pranzi a base di carni pregiate e cacciagione accompagnati da boccali di ottimo vino si svolgevano nei feudi, mentre nelle locande, nelle osterie e nei luoghi di posta le tavole erano bandite con cibi e con boccali di vino da pochi soldi. Se nei castelli e nei manieri la vita si svolgeva a ritmi cadenzati da musica, canti, poesie d'amore e gesta cavalleresche, nei conventi e monasteri l'atmosfera era di gran lunga diversa con monaci, musicisti, pittori intenti a preparare medicamenti ed elisir i primi, a trascrivere e a miniare codici antichi gli altri. Negli orti recintati i frati giardinieri si occupavano di coltivare erbe medicinali e aromatiche, verdure e pergole di vite da cui traevano ottimi vini da mensa e da messa. Grande impegno mettevano per ottenere incroci e selezioni da cui traevano vini gustosi e profumati, spumeggianti e corposi da abbinare a qualsiasi piatto per qualsiasi occasione. Tutto ciò è una conferma che "il vino sia ricco di vita, di trasformazioni, di caratteristiche che rendono inconfondibili una qualità dall'altra". Come viene citato in Matteo e Giovanni nel Nuovo Testamento è facile comprendere come la vite abbia rivestito una grande importanza nel cristianesimo. Ma furono proprio i monaci delle grandi abbazie che nel Medioevo, dunque, iniziarono una grande tradizione viticola, trasformando intere vallate in vigneti ancora oggi celebri.

CORRENTI E SCUOLE TEISTE

Induismo

Lo Shivaismo

di V. B. - 3ª parte

Attorno alle figure di Durga e Parvati emerge il culto per la Dea Madre, che porterà alla nascita dello Saktismo, di cui parleremo nel prossimo numero. Il mese passato abbiamo parlato di Shiva come dio degli asceti. Le basi filosofiche dello shivaismo si basano proprio sui sistemi Yoga, Vaisesika e Nyaya. Yoga, che significa "aggiogare un animale", è la disciplina psicofisica che tende "al raggiungimento del completo dominio sul corpo e sullo spirito mediante esercizi di ascesi e meditazione". Yogin è colui o colei che praticando lo yoga aggioga i propri sensi, il proprio respiro e i propri pensieri perché questi possano unirsi misticamente con l'Assoluto. Pur essendo molti i testi e le pratiche dello yoga, la tradizione vuole che sia il cammino yoga di Patanjali – che riconosce l'esistenza di Dio - articolato in otto fasi fondamentali, anga (= membra). I primi due, preparatori agli altri, costituiscono un'essenziale purificazione sia morale che fisica e sono: il primo, yama (= costrizione), che si articola in ahimsa (= non violenza), satya (= verità), asteya (= non rubare), brahmacarya (= castità), aparigraha (= rinuncia al possesso) e il secondo niyama (= discipline) che a sua volta comprende sauca (= purezza morale e fisica), samtosa (=contenimento), tapas (=ascesi), svadhyya (= studio) e isvarapranidhana (= abbandono al Signore). Gli altri sei anga riguardano i modi di sedere, le posizioni del corpo in 84 posture (asana) e l'autocontrollo del respiro (pranayama). Il controllo psicofisico si completa con il pratyahara, il distacco dei sensi dal mondo materiale. Gli altri tre anga sono mentali: controllo del pensiero e capacità di concentrarsi su un solo oggetto, dharana, meditazione totale ed esclusiva, dhyana e infine annullamento della scissione fra oggetto e soggetto e immersione in esso, samadhi. Mentre queste ultime tre fasi costituiscono stati puramente mistici vicini all'illuminazione, le prime cinque sono di carattere ascetico.

Sette, Movimenti, Partiti religiosi

Giudaismo

di V. Begliuti - 1ª parte

I SACERDOTI

Abbiamo già accennato tempo fa ad alcuni movimenti che si sono venuti a formare al tempo dell'Esodo, prima del II secolo a.C. e poi in tempi successivi al Secondo Tempio. Alle pratiche del culto e cioè alle preghiere, ai sacrifici e alle varie offerte, erano preposti i Sacerdoti e di questo ne veniamo a conoscenza in particolare dal Levitico. Solo dall'Esodo, Israele è presentato come un popolo vero e proprio, con tanto di personale "specialista della funzione sacerdotale". Negli altri libri, Giosuè e Samuele, possiamo apprendere di un reclutamento di sacerdoti dalla tribù, ritenuta appunto sacerdotale, di Levi.. Era questa una vera e propria tribù discendente da Levi, figlio di Giacobbe, ma, contrariamente alle altre tribù di Israele, prive di qualsiasi proprio territorio. Per questo motivo i sacerdoti vivevano sparsi ospiti presso le altre tribù e il loro servizio religioso permetteva loro di sostentarsi. I Leviti, quindi, erano una categoria che svolgeva le proprie funzioni al di fuori del territorio e poiché alcuni loro nomi avevano una componente con radice "mlk", cioè "re", si era pensato che avessero un forte legame con l'istituzione monarchica, quasi fossero dei propri funzionari regi. La competenza specifica dei sacerdoti ebraici non era tanto offrire sacrifici sgozzando le vittime – dal momento che qualunque maschio adulto o capofamiglia poteva assolvere il compito, anche senza sacerdote - , quanto la divinazione e secondo alcuni, uno specifico tipo di "divinazione sacerdotale".

Il fondamento dell'Islam

Islam

di V. Begliuti - 1ª parte

Fondamento dell' Islam è certamente il monoteismo. E lo stesso Allah afferma, quando si rivolge a Maometto che "Non c'è altro Dio che Me. AdorateMi" (Corano, sura XXI,25). Il termine di Allah, che è la contrazione dell'arabo al-ilah, significa la "Divinità"e, come detto prima, designa l'unico Essere Supremo, Divinità sola e unica. Dal momento che è l'unico Dio, non si possono, non si devono associare altri dei al nome di Allah, neppure divinità inferiori come era nell' antica tradizione araba. Peraltro c'è da notare che lo stesso Maometto, in un primo momento, fa comprendere che sarebbe lecito venerare altre figure, intese come intermediarie presso Allah. Solo in un tempo successivo sarà lo stesso Profeta a revocare questa leicità. Il Corano (suraVII,180) afferma, per bocca dello stesso Dio che ad Esso "… appartengono i nomi più belli: invocateLo con quelli…" e ancora il Profeta Maometto riferisce che "Allah ha novantanove Nomi: cento meno uno; tutti coloro che li terranno nella memoria entreranno in Paradiso". Alcuni di essi sono legati a numerosi attributi come Il Grande, il Supremo, l'Onnipotente, l'Onnisciente, il Giusto ed altri ancora. Due attributi, il Compassionevole e il Misericordioso, poi, aprono tutte le Sure del Corano ad eccezione della IX: una particolarità è il fatto che questa non inizi con la basmala "In nome di Allah, il Compassionevole, il Misericordioso". L'anomalia può avere due ipotesi: la prima, dovuta ad un fatto tecnico durante la trascrizione del Corano avvenuta durante il Califfato di Abu Bakr. Pare che i trascrittori non fossero certi che si trattasse di una nuova sura e nel dubbio non la fecero iniziare con la basmala. La seconda ipotesi, forse più corretta, è quella che ritiene non adatta la basmala al contenuto della sura che denuncia ogni accordo con i pagani, vieta il pellegrinaggio alla Mecca, la frequentazione del Sacro Tempio e vieta la preghiera sui loro morti.

La pubblicità su Viavai è più efficace perché raggiunge direttamente i Clienti della tua zona

Addio al Novecento
il documentario
sulla storia del nostro territorio
in DVD
€ 10,00

Disponibile all'Ass. Viavai - Via L. Bufalini, 88 - ROMA
Tel. 06/83501613

L'unico documentario interamente dedicato ai quartieri del Municipio Roma 6.
Rimasterizzato in digitale ed arricchito con nuove immagini, contiene preziose testimonianze sulla storia e lo sviluppo del Territorio, passando attraverso le sue ricchezze storico archeologiche. Le strade, i monumenti, i parchi del VI Municipio, finalmente descritti con dovizia, così come gli spaccati di vita passati ed attuali che hanno fatto di questo territorio parte integrante della Roma che conta nel mondo.

FISIO FILARETE
studio associato fisioterapia
Valutazioni gratuite su appuntamento
Terapia manuale - Rieducazione posturale
Riabilitazione neuromotoria
Linfodrenaggio - Massaggi
Elettroterapie
Consulenza
❑Ortopedia
❑Gnatologia
Viale Filarete, 120
Tel. 06/24402046 - 338/8220727
Studio privato non convenzionato
E-mail: fisiofilarete@libero.it

Calzature ROMANSHOES Roma
Melluso
Starlet
STONEFLY
MEPHISTO
Via Roberto Malatesta, 54/56
- Tel. 06/21700690 -

FARMACIA SACRO CUORE
Dott. DAVID GIAMPIERO
PROMOZIONE
sui prodotti SOMATOLINE
CONTRO l'inestetismo della CELLULLITE
Preparazioni Galeniche Omeopatia
Dermocosmesi - Veterinaria
Alimenti per celiaci
Prodotti per l'infanzia
Via Galeazzo Alessi, 183 Tel. 06.2415600

TAVOLO DI DISCUSSIONE

Il BILANCIO PARTECIPATO e la "buca" del 9 gennaio

"E' stato solo un difetto di comunicazione"

In relazione all'articolo apparso su Viavai, alle conversazione telefoniche occorse con il Sig. Fedele in data 26 gennaio 2010 e con la signora Angelini il giorno stesso della riunione, ci teniamo a precisare come indicato sul sito ufficiale del bilancio partecipato http://www.6partecipe.net/news/riunione-9-gennaio-spostamento-a-data-da-concordare- che la riunione non è stata annullata ma solamente spostata in seguito allo slittamento della redazione del documento di bilancio da parte del Comune di Roma. In nessun caso lo spostamento della riunione pregiudica:

1) la realizzazione di almeno 4 proposte indicate dai cittadini

2) il proseguimento del bilancio partecipato nel 2010

3) la volontà dell'amministrazione e delle associazioni che hanno facilitato il processo a continuare sulla strada dell'apertura a pratiche partecipate

Ricordiamo che il gruppo di lavoro del bilancio partecipato ha un suo ufficio stampa come indicato nei volantini e che in ogni caso sono pubblici tutti i recapiti dei facilitatori di ogni zona; non riusciamo a capire perchè invece di cercare di confrontarsi e spiegarsi di persona si preferisce un monologo sulle pagine di un giornale con una presa di posizione unilaterale senza tutti gli elementi necessari ad analizzare i fatti (e quindi zeppa di imprecisioni) senza cercare di capire cosa è effettivamente successo. Ci scusiamo e ci assumiamo le responsabilità per il lack di comunicazione ma possiamo assicurarvi che forse noi che abbiamo impiegato tempo ed energie ad immaginare e a realizzare questo processo siamo i primi che ci credono e vogliono che tutta vada per il meglio.

Sperando che in ogni caso l'articolo serva a tenere alta l'attenzione sul Bilancio Partecipato, vi invitiamo a smorzare la vis polemica a vantaggio di un maggiore spirito collaborativo; il cambiamento è possibile solo remando insieme verso la stessa direzione

Il gruppo di lavoro 6Partecipe

P.S. Il ragazzo morto si chiamava Stefano e non Roberto

P.S. 2 Il greco l'abbiamo studiato e avevamo anche bei voti

P.S. 3 Non abbiamo alcun imbarazzo e conosociamo bene il meccanismo della rappresentanza e delle class action

Replica del CDQ al gruppo di lavoro 6partecipe.net

Su quanto pubblicato in febbraio da Viavai sulla "buca" del 9 gennaio 2010 e poi dal gruppo di 6partecipe.net è bene ricordare ai dimentichi che l'articolo su Vaivai non era affatto un "monologo". L'articolo in realtà, e il gruppo di 6partecipe.net lo sa bene, riportava un'e-mail mandata il 10 gennaio per il Comitato di Quartiere al Presidente e ad Assessori del VI Municipio, nonché agli indirizzi **ad.minghetti@libero.it** ; **info@6partecipe.net; ufficiostampa@seipartecipe.net**, che solo il 26 gennaio ha avuto risposta. Questo smentisce la definizione di "presa di posizione unilaterale" data all'articolo di Viavai. L'articolo era invece una comunicazione di cittadini sul Bilancio Partecipato, quindi di livello ISTITUZIONALE, rimasta senza risposta per molto tempo.

Inoltre, l'articolo non esprimeva un isolato mugugno, ma il giudizio di molti cittadini e del Comitato di Quartiere Torpignattara sui fatti del 9 gennaio 2010 per cui è assolutamente improprio e scomposto anche il modo di replicare di 6partecipe.net, in particolare del presidente di Fusolab che alza "canizza", con polemiche individuali nei confronti di singole persone del Comitato di Quartiere Torpignattara.

Come lo definirebbe il presidente di Fusolab, è questo un LACK di comunicazione, l'ennesimo. Impropria la replica di 6partecipe.net perchè non è questo il modo di parlare del Bilancio Partecipato, un'attività di pubblico interesse. E quindi scomposta perchè non è così che si gestisce correttamente la comunicazione istituzionale.

E arriviamo al dunque, il colloquio telefonico del 26 gennaio a cui fa cenno il presidente di Fusolab firmandosi su Viavai "gruppo di 6partecipe.net" (e che noi, per corretta comunicazione istituzionale, non appelliamo per nome e cognome). Il giustificativo usato per la "buca" del 9 gennaio è stata la seguente: un LACK di comunicazione. La traduzione dall'inglese LACK in italiano non è univoca: assenza, carenza, difettare, difetto, esse re privo di, insufficienza, mancanza, mancare, mancare di, scarseggiare, scarsità, strettezza, apatia, inappetenza, scompenso.

Per il comune senso di buona educazione, è grave MANCANZA dare la parola per appuntamenti a cui poi non ci si presenta, ed è DIFETTO di educazione non avvertire per tempo chi rischia di aspettare inutilmente. Può essere segno di APATIA non curarsi di queste elementari regole di rispetto, buona educazione e civiltà verso il prossimo. Oppure può essere uno SCOMPENSO comportamentale studiato in psichiatria quello dell' INSUFFICIENTE capacità di comunicare, di relazionarsi correttamente nella società. Il caso del 9 gennaio è però ben più grave, è un LACK DI COMUNICAZIONE ISTITUZIONALE tra cittadini e soggetti incaricati di una funzione di pubblico interesse, il Bilancio Partecipato del VI Municipio. Il LACK DI COMUNICAZIONE ISTITUZIONALE si è consumato sui siti istituzionali perchè cittadini e associazioni locali sono rimasti senza alcuna avvertenza o spiegazione ufficiale dal 9 al 20 gennaio 2010, quando sul sito 6partecipe è apparsa una news che segnava un tardivo risveglio dal black-out comunicazionale.

Spetta alle istituzioni municipali spezzare questo silenzio orribile, questo monologo dei sordi, questo LACK disgraziato con cittadinanza e associazioni che li rappresentano.

Il percorso del Bilancio Partecipato è un patrimonio di democrazia e amministrazione condivisa che tutti dobbiamo coltivare come un fiore raro nel deserto.

A proposito, rispondiamo così ad altri impropri e scomposti "lack comunicazionali" di Fusolab

[P.S. Il ragazzo morto si chiamava Stefano e non Roberto] Sbagli anche tu! Io non l'avrei definito "ragazzo morto", lui è Cucchi

[P.S. 2 Il greco l'abbiamo studiato e avevamo anche bei voti] Il tuo bel voto in greco non determina l'effettiva conoscenza del concetto giuridico di democrazia popolare espresso su Viavai

[P.S. 3 Non abbiamo alcun imbarazzo e consociamo bene il meccanismo della rappresentanza e delle class action] Come giurista d'impresa sono perplesso: sei sicuro di conoscere bene il decreto legislativo 20 dicembre 2009, n. 198, quello sulla class acion della Pubblica Amministrazione, entrato in vigore il 1° gennaio 2010?

Maurizio Fedele

Bonino - Polverini: se fossero candidate sbagliate?

Una cosa è certa: sono due candidate-sfidanti che piacciono poco ai rispettivi schieramenti politici.

Non parlo certo dei buoni rapporti personali che intercorrono fra le contendenti e il rispetto reciproco che nutrono, ma del fatto che hanno in comune buona parte dei programmi, che vanno anche oltre alle proprie appartenenze politiche. E questo fa si che sia molto difficile la scelta di una piuttosto dell'altra che possa rassicurare il proprio schieramento e convogliare su di una, piuttosto che sull'altra, le preferenze degli elettori della propria coalizione. Nel centrosinistra c'è fermento soprattutto da parte dei cattolici teodem, che non hanno per nulla digerito la scelta della Bonino, notoriamente laica, divorzista, abortista, anticlericale e pertanto non soddisfacente i principi e i valori che essi rappresentano, ma anche da parte di una frangia – peraltro consistente – di cattolici tiepidi che non sono soddisfatti semplicemente del personaggio e da parte degli ex comunisti, che si distinguono per la loro posizione filopalestinese e antiamericana, non propriamente condivisa dalla stessa Bonino, che a suo tempo venne scelta da Berlusconi come commissaria all'Unione europea. Insomma, più che la candidata del Pd sembrerebbe la candidata sostenuta dal Pd. La Polverini, invece, non trova pieno consenso nel centrodestra, sia per il suo impegno sociale e politico troppo vicini a Gianfranco Fini, sia per la sua posizione in tema di fecondazione assistita, di bioetica, di testamento biologico e di immigrati – molto simile a quella della Bonino - che a Pdl e Lega proprio non vanno giù, ma con il "rischio" di essere gradita a frange della sinistra e all'ambiente del sindacato. Poi, la mancanza del simbolo del partito sui suoi manifesti, che stanno inondando le città, la dice lunga sulla sua ambigua posizione politica. Lei, che risulterebbe assai gradita alla sinistra e stimata dalla Cgil. Insomma, la candidatura della Bonino potrebbe risultare penalizzante per il Pd e quella della Polverini per il Pdl. Che sia terminata l'era dei candidati di partito e sia iniziata quella dei candidati senza partito? Sarà sicuramente determinante il voto trasversale.

Ben Vista

ALLA CORTESE ATTENZIONE

Questa rubrica è a disposizione di cittadini che hanno qualcosa da segnalare. Recapitare gli articoli in redazione, Via Leonardo Bufalini, 88, oppure alla casella e-mail viavai@tiscali.it. Non si risponde della veridicità di quanto pubblicato. Anche se pubblicati anonimi, gli articoli DEVONO recare nome e recapito dell'autore.

Replica a Federico Cappellini sul cancello della scuola di Via Policastro

Al sig. Cappellini. E' meglio informarsi bene prima di esprimere giudizi sui fatti, altrimenti si rischia di dire una serie di sciocchezze che servono solo a fare della stupida e sterile polemica.
Intanto la informo che il fatto in questione è accaduto alla presenza di due dipendenti della scuola, che nessuno mi ha risarcito il danno, il quale ammonta a circa 200,00 euro (prezzo del solo specchietto), ma che soprattutto non ho chiesto io la chiusura del cancello. Il provvedimento è stato preso dagli uffici competenti dopo la segnalazione del caso, per verificare la presenza o meno di un'assicurazione e mettere in sicurezza il cancello.
Personalmente penso che sia stata una fortuna che il vento abbia spinto il cancello sulla mia macchina: poteva anche finire peggio se in quel momento passava una madre con il bimbo nel passeggino!!
Se avesse ragionato con un po' d'intelligenza e buon senso avrebbe potuto immaginare che anch'io non godo della situazione. Penso ovviamente anche a tutti gli altri genitori, compresa mia moglie incinta, che tutti i giorni devono compiere quelle manovre pericolose per portare e riprendere dalla scuola il proprio bambino.
Mi spiace che il mio intervento alla riunione di fine gennaio non le abbia chiarito la dinamica dell'incidente. Forse non sono stato abbastanza chiaro per lei o forse non era presente quel giorno! In quest'ultimo caso avrebbe fatto bene ad esserci perché quella era la sede giusta per parlarne e collaborare con gli altri genitori.
Le consiglio, per il futuro, di informarsi meglio sulle persone e sui fatti prima di esprimere giudizi inopportuni che non servono mai nella vita in generale e ancora meno, in questo caso, aiutano a risolvere il problema.

Massimo Castellano

FLASHBACK Chi si riconosce?

Scuola Elementare Carlo Pisacane", Anno scolastico 1979/1980, classe 3B.

Una scolaresca di trent'anni fa, una classe terza elementare di una scuola molto importante del territorio, la "Carlo Pisacane", il maestro. Sarebbe interessante conoscere ognuno di questi ragazzi di allora... chissà cosa fanno nella vita, se vivono ancora nella nostra zona, se hanno fatto carriere importanti...

Chi si riconosce in questa foto, scriva a Viavai
email: viavai@tiscali.it
- e chissà, magari incontrerà di nuovo qualche suo compagno di classe dell'epoca.
Se avete vecchie foto (almeno di trenta anni fa) della vostra scolaresca, e volete vederle pubblicate, magari per ritrovare qualche vostro ex compagno di classe, scanditele e inviatele via email. Anche questa è storia del nostro territorio.

Il grillo... SONANTE!

Se il prof. è un trans

In un'assemblea di studenti – organizzata dagli stessi con il beneplacito della preside – si è svolta una lezione tenuta da un insegnante che è un noto trans locale che si prostituisce regolarmente. Naturalmente l'argomento trattato è stato l'omofobia e i transgender. Il "prof " ha raccontato esplicitamente la propria esperienza di vita, di come si vive quotidianamente, insomma, la condizione di transessuale in una società ancora non avvezza ad accettarli, con

tutte le difficili dinamiche legate al genere specifico. Non ci sarebbe stato, forse, nulla da obiettare se gli studenti fossero stati maggiorenni o universitari. Trans-eat, passi pure!. Se ne sono viste cose anche peggiori, con lezioni tenute da brigatisti rossi e neri, da delinquenti incalliti, da pornodive e prostitute. Ma gli alunni in questione sono minorenni, di soli 14 anni. Certamente le esperienze di un transessuale che si prostituisce non sono argomenti adatti e utili a un …pubblico di minore età. Insomma una didattica sui generis, non c'è che dire!.

Cri cri , il grillo sonante

Galleria Alessi: Comune, dove sei?

Nessuno interviene per risanare un ambiente di proprietà comunale. Commercianti incazzati

Viavai

Ancora alla ribalta la galleria che collega Via Galeazzo Alessi e via Bonaccorti. Dopo un'annoso contenzioso, durato più di trent'anni, la galleria, in origine di proprietà condominiale anche se svolgeva un servizio pubblico, alla fine è stata acquisita da comune di Roma.
Tra le condizioni imposte dal Comune per prendere possesso del bene, c'era quella che obbligava i condomini del fabbricato sotto al quale passa la galleria di dotarla di impianto di illuminazione e di scolo delle acque reflue, visto che la galleria è in pendenza. Tutto bene, anzi, tutto male. Da quando il Comune ha preso in carico la galleria si è innescato il processo di degrado che la sta portando alla rovina. Nessuno più provvede alla pulizia, alla manutenzione e neppure alla sorveglianza notturna.
Due mesi fa, una moto parcheggiata all'interno prese fuoco e il fumo ha annerito completamente la volta e le pareti della galleria. All'interno insistono 9 esercizi commerciali i quali stanno pagando lo scotto dell'assenza del Comune che, come legittimo proprietario della galleria, dovrebbe farsi carico della sua manutenzione e della ripulitura, al pari di un parco pubblico o di qualsiasi area pubblica sotto la sua giurisdizione.

Il Rag. Luciano Brasi, portavoce del condominio, continua a inoltrare esposti, richieste di intervento, reclami, sia al II dipartimeto (Demanio), sia al Comune di Roma ma finora non è stato ottenuto nulla.
Di fatto la Galleria di Via Galeazzo Alessi sta diventando impraticabile e somiglia molto, con il suo indecoroso aspetto, all'altra galleria, quella di Largo Preneste-Via Sorrento, da tempo immemore abbandonata al degrado assoluto.
I commercianti e i residenti cominciano a non poterne più e si parla di azioni legali nei confronti del Comune inadempiente.

PIZZAMANIA
LA DOMENICA PANE FRESCO DI GENZANO
Panini con Porchetta
PIZZE TONDE A PORTAR VIA
CON 15€ DI SPESA 5% DI SCONTO
POLLI ALLO SPIEDO
specialità siciliane
Via di Torpignattara, 50/A
Tel. 06/2414086

facebook
Gruppo "Viavai - l'informazione di Roma est"

Nabel
Vasto assortimento
Primavera Estate
ABITI DA CERIMONIA
Miss Ribellina
SNOOPY
Bimbi Belli
Via Torpignattara, 6 - Tel. 06.24.13.421

FARMACIA del PIGNETO
Dr. Armato
Omeopatia
PREPARAZIONI HOLTER 24h
ANALISI CLINICHE
Via del Pigneto, 77/a
Tel. 06/7028951

L'Artigiano
Di Guido Gamberoni & Figli
Pasta all'Uovo
Lavorazione artigianale a mano
Dal 1963 la cura nella scelta delle materie prime e il rispetto delle tradizione delle ricette tramandate dai nonni sono il risultato di un prodotto di qualità
Via Leonardo Bufalini 65-67 -Tel. 06/2427654

ALLA CORTESE ATTENZIONE

I marciapiedi di via della Stazione Prenestina

E' passato qualche anno dal termine del cantiere per la costruzione dei box, e la riqualificazione prevista attraverso il finanziamento derivante dagli oneri di concessione per la costruzione del parcheggio, equivalente a circa 140.000 euro, è ancora attesa dai residenti, costretti a far fronte a tratti di marciapiede dissestati per la mancanza di manutenzione.
Da quanto si apprende dagli ambienti del Pdl del municipio, la suddetta cifra che è la rimanenza dei circa 360 mila iniziali, non è stata utilizzata dall'assessore competente del sesto municipio, il quale ha ricevuto dal comune di Roma l'assegnazione della competenza di attuazione.
Il movimento Italia più giusta, però contesta questa situazione di rimpallo che poi si ripercuote sui fatti che determina la stagnazione degli interventi, e si meraviglia di una raccolta firme promossa dal gruppo consiliare del Pdl, che non dovrebbe averne bisogno dato che fa capo al partito che detiene le redini del comune di Roma.
Insomma, siamo in campagna elettorale e anche se è ancora inverno, qualcuno si è svegliato dal letargo, cercando di rosicchiare qualche voto che sta sfuggendo da quei cittadini che in letargo non vogliono più entrare…
Considerata la situazione descritta, il movimento Italia più giusta chiede all'assessore competente del sesto municipio e ai consiglieri di tutti gli schieramenti, di fare il proprio dovere e risolvere nel più breve tempo possibile la situazione di viale della stazione prenestina, al fine di sollevare dai perduranti disagi i cittadini residenti del quartiere, i quali saranno da noi stimolati a non votare i candidati dei partiti maggiori nelle imminenti elezioni regionali.

Italia più giusta

Che politica del c.... è questa?

Video che riprende il Presidente della Regione Lazio Marrazzo in compagnia di un trans, il Presidente del Consiglio ripreso dal telefonino dalla escort D'Addario a Palazzo Grazioli, un assessore del comune di Cascina che assegnava, così si dice, case popolari in cambio di favori sessuali, il sindaco di Bologna Del Buono implicato per spese pazze a favore della compagna-segretaria……..Non bastasse ciò, gli eredi dei grandi statisti del passato, o giù di lì, si esercitano nell'arte oratoria di ciceroniana memoria condendola qua e là con riferimenti, puramente ca…suali, al membro maschile. Cominciamo con il ruspante Antonio Di Pietro, famoso per il suo linguaggio forgiato presso l'Accademia della Crusca, che rivolgendosi "nu poco stizzito" ad una giornalista, che le aveva posto una domanda troppo impertinente, l'aveva rimproverata a brutto muso di fare "…domande del c….". Non sfugge a questa usanza oxfordiana il ministro del welfare Maurizio Sacconi, che alcuni giorni fa ha rimproverato duramente i dipendenti della Ditta Alcoa con un'espressione che rende perfettamente l'idea che gli era passata per la sua testa: "Non potete fare come c…. vi pare". Vi ricordate il Bossi di alcuni anni fa?. Nei suoi comizi non faceva altro che ricordare a tutti, suoi oppositori e non, che avrebbero avuto a che fare con uno che ce l'aveva "duro". Avete forse dimenticato il giudizio espresso da un "membro", pardon, da un rappresentante di AN, Giano Accame, che definì il suo segretario Gianfranco Fini come uno che "Non sa un c…., ma lo dice benissimo". Non si è sottratto all'uso di questo termine andrologico né Vittorio Sgarbi che, rivolto ad un collega alla Camera, lo apostrofò con un chiarissimo " Che c…. dici?", nè Maurizio Gasparri che bollò il presentatore Giovanni Floris come "..uno sfigato senza un c…. da fare" e neppure Clemente Mastella che, a chi lo rimproverava di spendere e spandere, rispose che aveva "pagato per i c…. miei". Del resto, per contrastare in qualche modo le "quote rosa" in politica, i maschi politici sentono fortemente il bisogno di "riaffermare la loro virilità urbi et orbi" , facendo in modo che al centro dei loro discorsi si "erga possente" il …nocciolo duro dei loro interventi. Molto spesso, però, esprimendosi con concetti ad mentula canis, a c…. di cane, insomma!

Pietro Miccia

Pasticceria Signorini
.... dal 1929
4 Aprile, Pasqua Personalizzati da Paola...
Confezioniamo Colombe e uova di Pasqua
8 Marzo, festa della Donna
19 Marzo festa del Papà
Produzione Artigianale
Via di Torpignattara, 16 - ☎06 2413420

TRADIZIONI

14 febbraio: il capodanno cinese al Pigneto

di Anna M. Volpe

Il drago colorato si snoda per le strade del Pigneto portando un po' di colore nella piovosa giornata romana, è l'inizio del capodanno cinese che quest'anno si è celebrato il 14 febbraio, per noi giorno della festa degli innamorati e per la comunità asiatica giorno della luna nuova, inizio del nuovo anno, quello della Tigre. La festa prosegue nei locali della biblioteca del Pigneto, dove viene presentata una nuova rivista bilingue "Its china", periodico di informazioni, notizie, utilità e servizi che vuole diventare un ponte operativo tra i due popoli.
Apprendiamo poi, da una entusiasta insegnante italiana, i primi rudimenti della lingua cinese, la differenza fra pittogrammi ed ideogrammi, impariamo a scrivere in cinese sole e luna e a mettere insieme i vari segni per costruire delle piccole frasi, è una affascinante, anche se breve, esperienza di comprensione di una lingua così lontana dalla nostra. La serata si conclude con la preparazione del piatto tradizionale del capodanno cinese: i ravioli. Due bravissime cuoche ci illustrano, in un cinese- romano, simpatico e comprensibile, le origini dei ravioli e il loro significato. I ravioli sono per i cinesi come per noi le lenticchie, mangiati a capodanno portano soldi e prosperità; la loro forma, che ricorda l'orecchio umano , si fa risalire ad un medico leggendario che, dovendo curare gli abitanti di un villaggio, tutti affetti dal mal di orecchi, decise di preparare un impasto di medicine, carne e soia, che potesse guarire e insieme nutrire i suoi pazienti.
Dopo aver annotato gli ingredienti della ricetta e averne visto la preparazione, ci congediamo dai nostri amici con un po' di acquolina in bocca…ma non possiamo assaggiare i ravioli, perché la biblioteca non è fornita di cucina. "Xin nian hao" a tutti.

Si avvertono lettori e collaboratori gli articoli non inerenti i territori del V, VI e VII municipio, **NON SARANNO PUBBLICATI**. Eccezioni sono ammesse solo a insindacabile discrezione della Redazione.
Il direttore Mariella Nocenzi

ABBONATI AL GIORNALE !!!
Per ricevere VIAVAI ogni mese direttamente a casa tua

Con soli € 25,00 annui riceverai la tua copia di VIAVAI e potrai accedere gratuitamente ai nostri servizi: Pubblicazione gratuita di annunci, auguri (anche con foto) sia sul giornale che sul sito internet, ma soprattutto...
CONTRIBUIRAI A FAR CRESCERE un organo d'informazione indispensabile per amplificare LA TUA VOCE di cittadino cosciente e partecipe.

Invia l'importo con vaglia postale o assegno non trasferibile intestato a:

Ass. Cult. Viavai - Abbonamenti
Via Leonardo Bufalini, 88 - 00176 Roma

WEB: viavai.roma.it facebook Gruppo "Viavai - l'informazione di Roma est"

G. R. M. PNEUMATICI
di Bianchetti Gianni
PNEUMATICI PER AUTO, MOTO E FUORISTRADA
CONVERGENZA ED EQUILIBRATURA COMPUTERIZZATA
VIA ANAGNI, 62 - TEL. 06.21802333

ANTONIO E ANNAMARIA
Pizza rustica
Friggitoria - Supplì
Calzoni - Crocchette
Via Casilina 469
Tel. 06/24.30.38.39

Studio Legale Pigneto
PIAZZA DEI CONDOTTIERI, 42
TEL. 333 12 700 57 - 06 64 800 545 - FAX 06 97 999 292
CIVILE - PENALE - AMMINISTRATIVO
Amministrazioni Condominiali
Lo **Studio Legale Pigneto** *vi augura Buon Anno 2010 ed è a vostra disposizione per consulenza e assistenza*
A MISURA DELLE VOSTRE ESIGENZE!

SPORT Periferia *(a cura di Aldo Zaino)*

A.s.d. Villa de' Sanctis, un 2009 da record

di Aldo Zaino

A.S.D. Villa De Santis che porta il nome dell'omonima Villa è uno dei Gruppi Sportivi più numerosi del VI Municipio che si dedicano a corse su strada, Mezze Maratone Maratone e Ultramaratone. L'Associazione Dilettantistica guidata dal Presidente Adalbero Sabatella si arricchisce anno dopo anno di maggiori soci e di importanti soddisfazioni sportive. I successi di questi atleti, provengono dai risultati delle tante corse podistiche che si effettuano in tutto il territorio Italiano, e da quelle che si svolgono in tutta Europa ed oltre Oceano. Fa piacere evidenziare che in tutte le circostanze di avvenimenti sportivi, gli

atleti di questo G.S. che vanno in trasferta nel momento che lasciano Roma, oltre all'occorrente per la gara portano anche il vessillo del VI Municipio e quello della Capitale. In questo numero di Viavai fa piacere evidenziare il profilo di tre atleti che contribbuiscono con le loro predisposizioni atletiche ai tanti evidenti risultati: NADIA BERNABEI -ROBERTO RUNFOLA- GIANNI MIGNEGO.

Fa piacere aggiungere all'articolo che durante l'arco dell'anno molte energie dell'A.S.D. Villa De Sanctis vengono utilizzate per organizzare manifestazioni sportive per i ragazzi/e delle scuole elementari, medie e superiori, con lo scopo di promuovere la pratica dello sport come sano impegno del tempo libero ed il valore qualificante ed importante in relazione alla salute ed al benessere.

Specialista nelle ultramaratone

GIOVANNI MIGNECO: 2009 ANNO DA CAMPIONE

di A.Z.

Giovanni Migneco è un'altleta che fa parte dell'A.S.D. Villa De Sanctis, dal mese e da aprile 2000 a dicembre 2009, ha partecipato a 135 tra maratone e ultramaratone. "Il 2009, è stato l'anno in cui ho ottenuto le migliori soddisfazioni. – dichiara Migneco - Infatti oltre ad aver contribuito alla vittoria (terza consecutiva) della mia società nel Grand Prix IUTA (Italian Ultramarathon and Trail Association), sono riuscito a compiere tre imprese da sogno: il 24 maggio ho corso per la seconda volta la Nove Colli, gara di km. 202,400 con un dislivello di 3300 metri. Dopo una settimana ho disputato il mio ottavo Passatore sulla distanza di km. 100, emulando il mio maestro Antonio Mazzeo (uno dei padri dell'ultramaratona moderna in Italia) Il 26 settembre ho coronato il sogno di ogni ultramaratoneta: ho corso e concluso la Spartathlon l'ultramaratona più lunga del mondo, 246 chilometri che collegano Atene a Sparta. Per arrivarci - continua Gianni - bisogna lavorare duramente perché i requisiti di ammissione sono duri e selettivi (con tanto di curriculum nei due anni che precedono la gara stessa) e il solo fatto di potervi partecipare è motivo di orgoglio perché significa essere tra i più forti ultramaratoneti al mondo; questa gara è considerata una sorta di Olimpiade dell'ultramaratona. Nell'ultramaratona Atene - Sparta del 2009 sono stati ammessi 387 tra cui 24 italiani; di questi hanno concluso la gara 133 atleti e solo 6 italiani. Sono riuscito a chiuderla in 34 ore e 54 minuti giungendo 86° assoluto e 5° tra gli italiani.

Un atleta in gara con se stesso

ROBERTO RUNFOLA, L'EXPLOIT DEL 2009

di A.Z.

Roberto Runfola è associato all'A.S.D. Villa de Sanctis da circa tre anni, e di strada ne ha fatta tanta, il suo curriculum è denso di risultati e di soddisfazioni personali. Esordì nel mondo del podismo nel 2007 con gare di 10.000 metri e si prepara per partecipare alla sua prima Maratona. Il nostra atleta il 16 marzo 2008 esordisce nella Maratona di Roma, e chiude la gara percorrendo i km 42.197 metri in 2h59'. Il 22 marzo del 2009 Roberto partecipa di nuovo alla Maratona di Roma e chiude la gara con 2h53, ed il 6 dicembre dello stesso partecipa alla Maratona di Latina e migliora il suo tempo: 2h49'. Grazie alla sua velocità in gara Roberto Runfola accetta l'incarico di "pacemaker" (è colui che nelle gare fornisce una costante andatura ai concorrenti riconoscibile anche a distanza dallo sventolio della bandierina che erige mentre corre.) Per Roberto il 2010 è iniziato con grande soddisfazione: un nuovo record sui 10.000 metri, 37'53" nella Corsa di

Muguel del 24 gennaio, un tempo da vero campione, il vincitore della gara Cosimo Calindri atleta internazionale ha impiegato 29'53". Il suo ultimo record personale arriva il 31 gennaio 2010 A Nepi in occasione della Maratonina dei Tre Comuni, 1h21' sui 22,200mt, 7 minuti in meno nello stesso percorso dello scorso anno. Un constante e continuo miglioramento…Un'altra sua caratteristica è quella che in tutte le gare riesce a piazzarsi al primo posto fra i tanti amici, anche se più giovani iscritti all'A.S.D. Villa de Sanctis.

Mamma, insegnante e podista

NADIA BERNABEI, UN 2009 DA INCORNICIARE

di A.Z.

Nadia Bernabei è un'altra atleta che da due è anni è entrata a far parte dell'A.S.D. Villa De Sanctis Pur tenendo presente e ben distinte le priorità di mamma e insegnante, il poco tempo libero lo dedica allo sport., e in meno di due anni la neo atleta ha fatto cose eccezionali. La signora Nadia è madre di due figli ed insegna presso la scuola primaria "Piccinini".

Dopo un'adeguata preparazione il 12 ottobre 2008 la nostra atleta partecipa alla sua prima gara podistica, la Blood Runner di 10 km, tempo impiegato un'ora esatta; il 7 dicembre alla Best Woman migliora il suo tempo, percorre i 10km. in 58'45". Dall'inizio alla fine, il 2009 per Nadia è stato un anno pieno di successi e di soddisfazioni, anche in considerazione della migliore preparazione atletica. Il 1° marzo compie un salto di qualità partecipando alla Roma – Ostia, una vitale mezza maratona per i podisti. Per percorrere km 21,097 previsti Nadia ha impiegato in 2h15', dopo questa ottima prova il 22 marzo partecipa alla Maratona di Roma 5h03' per coprire la distanza di km 42,194, e poi un susseguirsi di ultramaratone. L'8 agosto, sempre del 2009 a Curinga (CZ) la nostra atleta partecipa alla sua seconda ultramaratona. la "6 ore calabrese" e percorre km 44.775 conquistando il titolo di "Campionessa Italiana di Categoria di Ultramaratona – specialità 6h." Primo posto riconfermato un mese dopo alla sei ore nella città di Angizia a Luco dei Marsi. Il 28-29 novembre a Palermo prende parte alla "24h del Sole" e conclude la gara dopo aver percorso la bellezza di km 117,003. La nostra intervistata confida all'inviato di Viavai: certi risultati si ottengono grazie anche alla collaborazione ed ai consigli ed amici più competenti del mio Gruppo, A.S.D. Villa De Sanctis. Il tempo di 57'18" per coprire la distanza di 10km nella Corsa di Miguel del 24 gennaio 2010 lo dimostra. Non vogliamo commentare la modestia di Nadia, ma per noi è una autentica rivelazione del podismo romano.

LE GARE DI MARZO

7/3 – Ciampino (RM) - Vola Ciampino ore 10.15 km 10,00 tel 3335286319 www.volaciampino.it

14/3 – Colleferro (RM) - Maratona di primavera ore 10,00 km 9,000 - 4x 4000 - tel. 3497322879

14/3 – Ostia Roma - (RM) – Corriamo al Mare. ore 10.00 km www.bancariromani.it

14/3 – Olgiata Roma (RM) – Forza Maggiore ore 10.00 km 8,00 tel 06.30894324

21/3 – Roma – Maratona di Roma 9.00 km 42,195 tel 06.4065064

27/3 – Roma - Caffarella Gross Trofeo LBM Sport ore 15.00 km 6,00 t-el 06.57300305

28/3 -Arilia - Memorial Calissoni ore 10.00 km 7,200 tel. 0773691169

Fiumicino Half Marathon

di A. Z.

La 7^ edizione della Mezza Maratona Fiumicino "Half Marathon" si è svolta domenica 14 febbraio con partenza alle ore 9,30 da Viale Danuvio. Vince Giorgio Calcaterra della Running Glub Futura che percorre i km 21,097 previsti in 1:09:56, al secondo posto si è classificato Ettore Scardecchia, al terzo Samir Jovaher. Al femminile, con 1:26:57 vince Anna Giunchi che precede Raffaella Riccobella e Silvia Vinci che chiude con 1:28:50 che chiude con 1:26:57. "I° Trofeo per l'Etiopioa - Progetto Acqua Pulita" Quest'anno il Gruppo Sportivo Isola Sacra organizzatrice della manifestazione sportiva ha deciso di collegare la gara ad un progetto solidale con il ricavato dell'evento podistico: la costruzione di un pozzo di acqua potabile nella regione di Wollaita in Etiopia. Ogni concorrente è protagonista dell'iniziativa perché un euro dalla quota d'iscrizione sarà devoluto al progetto. Il percorso interamente pianeggiante della Mezza Maratona si è snodato lungo tutto il territorio della città, attraversando luoghi caratteristici come il centro storico, il lungomare, l'Isola Sacra, i cantieri navali lungo il Tevere e il vecchio faro.Oltre 2.000 atleti all'arrivo, per l'evento organizzato impeccabilmente dal G.S. Isola Sacra è stato di nuovo un vero e proprio successo: accoglienza con colazione offerta a tutti gli atleti, rapida e dettagliata consegna dei pettorali di gara, partenza e premiazioni puntuali con le Autorità del luogo agli orari stabiliti e ricco ristoro finale. A questa prima Mezza Maratona dell'Anno hanno partecipato molti G.S. del V, VI, e VII municipio.

Deleg.: 25
ACI AUTOMOBILE CLUB ROMA
BOLLI
TESSERE ACI
ASSICURAZIONI
PASSAGGI DI PROPRIETÀ
RINNOVI / DUPLICATI PATENTE
NOTAIO, AVVOCATO E MEDICO IN SEDE
Via Ludovico Pavoni n° 167 - Tel. 06/296020 - Fax 06/2753227

Dolce e Salato
BAR PASTICCERIA
PIZZERIA
TAVOLA CALDA
RIFRESCHI
COMPLETI
su ordinazione
Via Zenodossio 56/58
(ang. V. Errera, 2/4/6)
Tel. 06/2427811

AL TRIS BAR
TABACCHI E VALORI BOLLATI
BIGLIETTI
ROMA - LAZIO e
PALLACANESTRO 2009/2010
Biglietteria Auditorium
Concerti e Eventi a Roma
RICARICHE
TIM omnitel WIND
MEDIASET PREMIUM
Bollette Telecom
ENEL- AMA - ACEA - ENI GAS
PAGAMENTI SKY -
MULTE RECUP SANITARIO
CANONE RAI - LOTTO
SUPERENALOTTO
WIN FOR LIFE
Via Casilina, 377 Tel. 062427912

SPORT Periferia *(a cura di Aldo Zaino)*

PODISTICA Maratonina dei tre comuni

Sul podio più alto Tayeb Filali tra gli uomini e Vincenza Sicari tra le donne

di A.Z

La 31° edizione della "Maratonina dei Tre Comuni" si è svolta domenica 31 gennaio con la vittoria dell'Algerino Tayeb Filali con il tempo di 1:09:13, il secondo posto con 1:09:57 va a Issam Zaid che precede di pochi secondi Denis Cuzzi, che si classifica terzo. Fra le donne con 1:19:57 vince Vincenza Sicari, Hanane Janat con il tempo di 1:19:12 conquista il secondo posto, mentre Roberta Boggiatto con 1:28:12 si è classificata al terzo posto.Dopo aver percorso metà gara Filiali Tayeb mette a risalto le sue superiorità atletica prendendo il comando della gara fino al traguardo di Nepi. Vincenza Sicari ha corso in compagnia delle migliori atlete per buona parte della gara, poi assieme a Hanane ha preso un leggero vantaggio sulle altre, e con un ulteriore sprint la Sicari lascia la compagna d'avventura si aggiudica la corsa. La manifestazione podistica ha avuto inizio da Nepi, il serpentone oltre 1500 atleti si è diretto prima verso Civita Castellana e poi in direzione Castel S Elia per tornare dopo un percorso di km 22,300 a

Nepi punto di partenza.. Il Via alla Maratonina dei tre Comuni edizione 2010 è stato dato alle 9.40, con qualche minuto di ritardo rispetto a quello fissato, a causa di un incidente automobilistico. Ristabilita la sicurezza nell'accessibilità degli atleti tutto è tornato alla normalità, mettendo ancora una volta in evidenza le capacità organizzative dell'A.S. Atletica Nepi che si è avvalsa del Patrocino della Provincia di Viterbo, assessorato allo Sport, e dei comuni di Nepi, Civita Castellana e Castel S. Elia, e della Camera di Commercio, Industria, Artigianato e Agricoltura della Provincia di Viterbo, nonché della straordinaria collaborazione di Acqua di Nepi, Enel, New Balance, HDI, Mercatone Uno e Frigocarni, partner ufficiali dell'evento.

Con 128 atleti il G.S. Bancari Romani si classifica al primo posto come numero di concorrenti a seguire Podistica Solidarietà e G.S. Cat Sport. Le premiazioni sono state effettuate a fine gare alla presenza delle Autorità dei tre Comuni interessati.

PODISTICA Corriamo al collatino

I vincitori: Simone Piferi e Simona Vittori fra le donne

di Aldo Zaino

Domenica 21 febbraio 2010 si è svolta lungo le strade del Municipio Roma 6 nei quartieri Collatino/Villa Gordiani/ Prenestino la 4^ edizione della "Corriamo al Collatino", organizzata dall'ASD Villa Gordiani con il Patrocini del Comune di Roma Municipio Roma 6, della Regione Lazio e della Provincia di Roma. "Corriamo al Collatino" è sempre più partecipata dal numero degli atleti, anche per gli accorgimenti di Pino d'Egidi e Mario Marini organizzatori della gara che in questa edizione hanno migliorato il percorso inserendo ancora una salita quella di S. Latino che da via Di Portonaccio porta alla Stazione Prenestina ed oltre. Alla gara competitiva sulla lunghezza di 10 km è stata abbinata una corsa passeggiata riservata agli alunni delle scuole elementari e medie. L'evento sportivo ha interessato in primis i studenti, una volta ultimate la loro gara, Ludovico Nerli Ballati il famoso speaker della Maratona di Roma, alle 10.0 ha dato il segnale di partenza alla competitiva di 10km. portando i concorrenti nelle strade del quartiere

con un passaggio all'interno di Villa Gordiani. Dopo una settimana di pioggia la giornata primaverile ed assolata ha fatto da cornice alla manifestazione sportiva, che ha contribuito non poco alla buona riuscita dell'evento. Punto di aggregazione prima, durante e dopo nell'interno nei locali della scuola media dell'I..C. S Giovanni Battista Valente grazie alla disponibilità della Preside Lauricella. Per l'importanza dell'evento numerosa la presenza delle Autorità, alle premiazioni si sono alternati: il Presidente Giammarco Palmieri e Massimo Piccardi Assessore allo Sport del VI Municipio, dal Comune di Roma il Consigliere Mario Mei, dalla Provincia l'Assessore allo sport Pino Battaglia. Nell'occasione è stato premiato anche il Comandante dei Vigili Roberto Stefano come riconoscimento del servizio di sicurezza reso unitamente al suo Gruppo. Dal palco delle premiazioni è stato inviato un ringraziamento alla Protezione Civile e all'Assistenza Sanitaria per la loro collaborazione. Ancora una volta il Maestro di Musica Antonio Imparato con il suo complesso, inclusivo l'11enne batterista Dario Agniello ha allietato i presenti.

XVI^ EDIZIONE DELLA MARATONA DI ROMA

Tutto pronto per il via del 21 marzo

di Fabrizio Zaino

La XVI Maratona di Roma AceaElectrabel del 21 marzo sarà dedicata al ricordo di Abebe Bikila, l'etiope che ai Giochi Olimpici di Roma del 1960, pettorale numero 11, vinse la Maratona a piedi scalzi. Nell'edizione di quest'anno molti atleti emuleranno l'etiope Bikila correndo i 42 chilometri e 195 metri a piedi nudi: il tedesco Dietmar Mucke (nella foto) ed il fotografo romano Corrado Giambalvo su tutti perché ormai da anni corrono senza scarpe. La telecronaca della Maratona sarà trasmessa da Rai 3. Alle voci dei cronisti si aggiungerà quella di Umberto Broccoli, noto archeologo, nonché autore e conduttore radiotelevisivo appassionato sportivo, che dal 2008 ricopre l'incarico di Sovrintendente ai Beni Culturali del Comune di Roma. Alla fine del mese di febbraio gli organizzatori della Maratona di Roma hanno ufficializzato che il numero di iscrizione per la gara competitiva ha superato abbondantemente quota 12.000, e che oltre il 30% è rappresentata da atleti stranieri provenienti da Germania, Francia, Spagna, Inghilterra, Stati Uniti e Giappone. Tra i partecipanti della categoria Handibike prenderà parte

Alex Zanardi, il pilota Bolognese di Formula 1 e Formula Indy che nel 2001 fu protagonista di un grave incidenti in gara. Zanardi ha iniziato a dedicarsi alla Maratona Handibike nel 2007. La partenza e l'arrivo sono fissati in Via dei Fori Imperiali (in prossimità del Colosseo). Alle ore 9:00, dopo il classico sparo dello starter, il fiume di maratoneti attraverserà tutta Roma toccando, in modo particolare, i posti più belli e caratteristici della capitale. A tutti gli atleti che termineranno la gara competitiva verrà consegnata la medaglia ricordo, una nuova fusione di sport ed arte, firmata dall'architetto trevisano Alfiero Nena. Nella medaglia viene raffigurato un corridore, che esalta la figura di Bikila, con i piedi scalzi ed il numero 11 sul petto e con la scritta "vinciamo ogni discriminazione", slogan ormai consolidato della manifestazione. Come da tradizione subito dopo la partenza dei maratoneti, sulla classica distanza di km 42,195, prenderà il via la stracittadina "Roma Fun": prova non competitiva di 4 km. Nella scorsa edizione nella stracittadina parteciparono oltre 80.000 concorrenti facendone la corsa amatoriale più partecipata al mondo. Una grande festa che interesserà tutta la città. Il centro storico sarà interamente chiuso al traffico per tutta la durata dell'evento, e ciascuno potrà sentirsi protagonista insieme con la famiglia, i compagni di scuola, il proprio cane, ecc..

Le iscrizioni alla gara competitiva si chiuderanno l'8 marzo, mentre per la Roma Fun ci si potrà iscrivere fino al giorno precedente presso il Marathon Village che sarà allestito nel Palazzo dei Congressi P.le Kennedy 1, zona Eur, con apertura dalle ore 10.00 alle 20.00. Per ulteriori informazioni si possono utilizzare i seguenti recapiti: tel. 06.4065064 cell. 393921003296 oppure all'indirizzo internet www.maratonadiroma.it

Per la competitiva km 42,195 la mattina della Maratona sarà possibile accedere alle seguenti aree di partenza

Uomini / Donne

Area di Partenza Top: Pettorale da 1 a 50 da F 1 a F 30
Area di Partenza A (Elite): Pettorale da 51 a 400 da F 31 a F 100
Area di Partenza B Pettorale: da 401 a 4000 da F 101 a F 500
Area di Partenza C Pettorale: da 4001 a 8000 da F 501 a F 1500
Area di Partenza D Pettorale: da 8001 a 15000 da F 1501 a F 3500

Classifica

Uomini

I° Simone Piferi 00:34.28
II° Luciano Grillo 00:34:44
III° Emilio Miele 00:35:20

Donne

I^ Simona Vittori 00:39:58
II^ Enrica Buttinelli 00:40.32
III^ Federica Cicchinelli 00:42:27

CALZATURE FIORENTINI PELLETTERIA
SCARPE DA BALLO
SCARPE PREDISPOSTE PER IL PLANTARE
VASTO ASSORTIMENTO DI FLY FLOT
NUOVI ARRIVI PRIMAVERA - ESTATE
LINEA COMODA PER PIEDI SENSIBILI
Via Sampiero di Bastelica, 114 (Trav. A. Bullicante) - Tel. 06/273896 - Da L.go Preneste, 13 ci siamo trasferiti...

AUTOCARROZZERIA ALESSI CAR di Pasquale Eugenio
CONVENZIONATA ANIA ASSICURAZIONI
Via G. Alessi, 160/162/164/166
Tel. 06.24401997 - Cell.335/5399392
alessi.car@libero.it

Tabaccheria SIMONETTI
Articoli da regalo - Profumeria
V. Torpignattara 31 - Tel. 06/24.14.173
Totocalcio Superenalotto Big MATCH
LOTTO
Pagamento bollette TELECOM* - ENEL* MULTE - CANONE TV NETTEZZA URBANA
*solo con Bancomat

OROSCOPO
di ASTAROTH

♈ ARIETE (21 Marzo - 20 Aprile)
Sarete in grado di controllare la vostra ostinazione per amore. E non solo migliorerà l'intesa con il partner ma potreste scoprire di piacervi di più con meno caparbietà. Dovreste riflettere prima di parlare: questa vostra caratteristica potrebbe condurvi verso problemi di tipo interpersonale con i vostri colleghi. Usate maggiore furbizia.

♉ TORO (21 Aprile - 21 Maggio)
Cercherete la vicinanza di qualcuno che vi dia maggiore sicurezza. Preferirete la compagnia degli amici per non affrontare una discussione. Dovrete intervenire con urgenza su un problema perché rischiate di rimandare troppo oltre un'incombenza che si trascina ormai da diverso tempo.

II GEMELLI (22 Maggio - 21 Giugno)
Vi troverete di fronte ad una situazione inaspettata in cui il partner avrà bisogno del vostro aiuto. Sarete in grado di trovare le parole giuste per risollevarle il morale. Dovrete affidarvi al vostro buon senso poiché non avrete indicazione sulla risoluzione di un problema. Per non correre rischi dovrete mettere al corrente i vostri colleghi.

♋ CANCRO (22 Giugno - 22 Luglio)
Dovrete cercare di non peccare d'orgoglio perché potreste pentirvene. Cercate di essere voi stessi o verrete smascherati. Dovrete avvalervi dell'aiuto di qualcuno più esperto di voi. I compiti che vi sono stati assegnati richiedono maggiore preparazione, cosa che voi ancora non avete raggiunto.

♌ LEONE (23 Luglio - 23 Agosto) .
Avrete un umore un po' instabile e questo creerà tensioni in chi vi starà accanto. Dovrete cercare di attenuare la vostra acidità con il partner. Insisterete sulle responsabilità di chi ha commesso un errore. Cercate di non essere esasperanti. Rischiereste l'effetto contrario. Dovrete stare attenti a non mangiare in modo smodato, rischiate dolori allo stomaco.

♍ VERGINE (24 Agosto - 23 Settembre)
Le vostre intenzioni saranno lodevoli ma agite nel modo sbagliato. Il consiglio di un familiare vi aiuterà a spiegarvi con la persona amata che alla fine vi comprenderà. Un errore di valutazione comporterà un piccolo fallimento con vostra grande delusione. Questo vi insegnerà ad essere più prudenti in futuro: sbagliare serve a questo.

♎ BILANCIA (24 Settembre - 23 Ottobre)
Dovrete cercare di ostinarvi di meno e di comportarvi in modo più razionale. Non dovrete nascondere la verità per non accendere una discussione con il vostro partner. Dovrete ponderare bene una decisione per evitare conseguenze negative. Qualcuno potrebbe approfittarsi di un vostro momento di incertezza.Dovrete controllare l'alimentazione perché rischiate di appesantirvi un po'.

♏ SCORPIONE (24 Ottobre - 22 Novembre)
Vi mancherà la terra sotto i piedi, in effetti improvvisamente vi assaliranno i dubbi riguardo alla stabilità del vostro rapporto. Non sono del tutto infondati. Le soddisfazioni arriveranno: dopo alcune prove ed errori troverete la strada giusta per la risoluzione di un grattacapo, grazie ad una vostra intuizione.

♐ SAGITTARIO (23 Novembre - 21 Dicembre)
Sarete molto propositivi e pieni di iniziative che vorrete intraprendere. Avrete l'opportunità di scoprire i lati positivi del partner. Dovrete fare affidamento solo su voi stessi. Evitate però di accentrare tutto su di voi perché rischiereste di appesantire il vostro quotidiano. Risentirete di alcuni disturbi stagionali, quindi abbiate cura nel vestirvi.

♑ CAPRICORNO (22 Dicembre - 20 Gennaio)
Dovreste cercare di non insistere eccessivamente nel voler la persona amata accanto in ogni situazione. Lasciate spazio altrimenti ne otterrete l'esatto effetto contrario. Non vorrete condividere le vostre opinioni con nessuno per voler primeggiare sugli altri. Ma attenzione perché la vostra è una chiusura che diventerà limitante anche per voi.

♒ ACQUARIO (21 Gennaio - 18 Febbraio)
Comincerete una discussione con il partner basandovi su giusti presupposti. Purtroppo però vi farete trascinare dall'impeto e la trasformerete in litigio. Calmatevi. Non accetterete l'autorità e vorrete fare tutto di testa vostra. Attenzione però a non ostinarvi. Gli astri vi consigliano di far prevalere sempre la ragione sull'istinto.Potreste accusare mal di testa per l'eccessivo impegno mentale. Coricatevi presto.

♓ PESCI (19 Febbraio - 20 Marzo)
Passerete dei momenti in cui penserete di aver scelto la persona sbagliata per diversità di vedute. Invece dovreste comprendere che ciò vi completa e vi arricchisce. Vi troverete in una situazione un po' incerta a dover prendere una decisione non facile. La vostra sarà una mossa azzardata che farà discutere, sostenetela perché è vincente. Le stelle vi consigliano di non eccedere con il cibo e anzi di prendere in considerazione l'idea di una dieta sana.

IN CUCINA

RICETTA del mese
di Ida Odette Bianco

Arista con mele

Troverete altre ricette nel libro

Dosi per 6 persone

Ingredienti:

800 gr. di arista;
4 mele renette;
4 aranci;
una cipolla;
2 carote;
un pezzo di sedano;
½ bicchiere di vino rosso;
olio, sale.

Preparazione:

In un tegame ovale con olio, fate leggermente rosolare la carne per qualche minuto, dopodichè aggiungete il vino rosso, fate evaporare, salate. Togliete la carne dal fuoco e incominciate a preparare tutti gli ingredienti, sbucciate le mele, le carote, il sedano e la cipolla e tagliate il tutto a pezzi. Adagiateli nella carne insieme al succo di arancia. Mettete il tutto sul fuoco. Appena prende il suo bollore, abbassate la fiamma coprite il tutto e cuocete per circa un'ora e 15 minuti. Controllate di tanto in tanto l'andamento della cottura. Se lo ritenete necessario aggiungete poca acqua calda. A cottura ultimata tirate fuori la carne, posatela su di un tagliere di legno e fatela raffreddare. Dopodichè tagliate la carne a fettine e mettetela su un piatto di portata. Nel momento di servire la carne passate la salsa nel mixer e fatela riscaldare in un pentolino, e versatela sulla carne e servite.

"80 RICETTE FACILI E GUSTOSE"
di Ida Odette Bianco

Per le vostre questioni di cuore scrivete a:
Rosa Maria Bassi - rubrica Amore e Dintorni - email: **rosamariabassi@libero. it**

Amore... e dintorni
• a cura di **Rosa Maria Bassi**

Lui è ancora lì...
Il timore di rivoluzionare la propria vita

Ventisette anni, fidanzata da cinque fra alti e bassi. Durante un periodo più che grigio incontro l'altro... Morale della favola?
Lo sento ininterrottamente da quasi sei mesi. Lo sento, lo vedo, lo ascolto mentre mi dice "ti amo" per la prima volta. Si crea un legame autentico, quel feelng così profondo da portarmi a fare cose che mai avrei pensato.
Lascio il mio lui, poi ritorno con la coda fra le gambe. L'altro sempre informato di tutto... eppure è ancora lì. E' lì a ripetermi che dovrei star sola, capire, riflettere. E' lì a dirmi che non è normale stare con qualcuno e pensare, sentire, baciare un altro. E' ancora lì, certo più distaccato, ma è ancora lì. Anche se esce con altre, anche se spesso mi tratta male. Lui rappresenta l'uomo ideale: più grande, responsabile, desideroso di creare e di farlo in due. Il fidanzato è invece il tipico "figlio di famiglia" mantenuto da mamma e papà forse anche felice di ciò. Immaturo, per nulla disposto a quei sacrifici che, forse, gli consentirebbero di creare una famiglia...
Io confusa, stordita, indebolita da una storia (quello verso il mio ragazzo) che ancora non so cosa sia... Se vero amore o triste abitudine e timore di rivoluzionare la mia vita. Grazie in anticipo per la risposta

Morena

Cara Morena, l' Amore è complicato che ti credi? Come la nostra vita, che ci complichiamo da soli e poi vorremmo, con un colpo di bacchetta magica, sistemare tutto. Indubbiamente a te piace quello complicato che ti fa star male, ma ti fa sentire viva. La decisione devi prenderla TU. Se tu non sai cosa provi per il tuo ragazzo, ebbene devi allontanarti da tutti e due per cercare di capire cosa vuoi, e chi vuoi. Il matrimonio è una cosa seria e comunque se è quello che vuoi, ma non vuole il tuo ragazzo che è immaturo, cosa cerchi Morena? Vuoi vivere la tua vita per abitudine? Interrogati e segui il tuo istinto. Ti risponderò anche nel video. Ho aperto su youtube il Canale "La Radio dell' Amore". Ci sono video musicali scelti con amore e video in cui parlo di molti argomenti. Leggerò anche la tua lettera.
http://www.youtube.com/user/LaRadiodellAmore

Un Abbraccio

AVVISO ALLE LETTRICI:
Per un guasto al computer, ho perso tutte le email arrivate nell'ultimo mese. Prego le persone che hanno inviato messaggi di rispedirli. Sono spiacente, ma a volte anche la tecnologia ci tradisce...

VOLETE DIVERTIRVI con la Psicopedagogista
PIÙ SIMPATICA DEL VIAVAI?
CHIAMARE AL 3389581027
TERAPIE DI GRUPPO
DISABILITÀ ED HANDICAP MOTÒRI

DEFENDER ANTISHOCK
LE NOSTRE PORTE BLINDATE SONO COSTRUITE CON IL DEFENDER ANTISTRAPPO
SERRATURE A PROFILO EUROPEO
APPLICAZIONE DEL DEFENDER ANTISHOCK SU PORTE BLINDATE ESISTENTI
Persiane Avvolgibili Zanzariere
Porte blindate
Infissi in alluminio
Grate di sicurezza
Via dei Quintili, 228 - Tel. 06/2426448 - 338/2854076

Ditta EDILE
Di Angelo Minotti
Preventivi Gratuiti
RISTRUTTURAZIONE APPARTAMENTI
MURATURA
PITTURA
PAVIMENTI
RIVESTIMENTI
00176 Roma - Via Antonio Tempesta, 42
Tel. 06/24302014
338/2035696

CONSIGLI DALL'ERBORISTA DI QUARTIERE

Per saperne di più o per ulteriori chiarimenti potete contattarmi in Erboristeria
Via Ciro da Urbino, 9 Roma - tel. 06.24.40.78.83 o via E.mail: **info@fralet.it**
Il vostro erborista di quartiere... Francesco D'Ambrosio

TARASSACO: molto più di un'erbaccia

Il Tarassaco è considerato un po' ovunque un'erbaccia, sicchè è difficile considerarla obiettivamente per ciò che è: una pianta altamente nutriente, ricca di una reputazione medicinale più che millenaria.
Cercherò in questo articolo di modificare un po' la credenza popolare e farvi conoscere le grandi proprietà terapeutiche di questa pianta.
I medici cinesi usavano prescrivere il tarassaco sin da tempi antichissimi per trattare raffreddore, bronchite, polmonite, epatite, foruncoli, ulcere, lesioni interne. Essi impiegavano anche gli impiastri di tarassaco triturato per curare le malattie del seno. I medici indiani della tradizione ayurvedica lo usavano in modo analogo. I medici arabi del X secolo furono i primi a riconoscerne le proprietà diuretiche. Nell'Europa del Medioevo si credeva nella dottrina dei segni, credenza secondo la quale le caratteristiche fisiche delle piante ne rivelavano anche le proprietà terapeutiche. In base a questa concezione, ciò che era giallo era associato alla bile gialla del fegato e

considerato un rimedio epatico. Pertanto il Tarassaco conquistò in Europa una reputazione di rimedio contro l'itterizia e i calcoli biliari e nel trattamento della ritenzione idrica. Verso il XVII secolo era ormai così diffuso come diuretico, da essere chiamato "piscialletto", dal francese "pissenlit".
In realtà alcuni erboristi del passato raccomandavano il Tarassaco per "ogni cattiva disposizione del corpo". Il Tarassaco fu usato per tali e tante affezioni da diventare "il rimedio ufficiale per tante malattie".
Oggi questa pianta è utilizzata nel trattamento della sindrome premestruale, nell'ipertensione arteriosa e nell'insufficienza cardiaca congestizia. Può inoltre aiutare a prevenire i calcoli biliari.
Diversi studi compiuti mettono in evidenza come l'azione diuretica del Tarassaco possa effettivamente contribuire ad alleviare la sensazione di gonfiore che caratterizza la sindrome premestruale. La sua efficacia è maggiore se viene assunto qualche giorno prima della sintomatologia.
Il Tarassaco sempre per questa azione diuretica, è indicato anche come coadiuvante nelle cure dimagranti in quanto favorisce l'eliminazione del peso dovuto ai liquidi trattenuti. Ovviamente il solo uso dei diuretici, per il controllo del peso, per tempi lunghi è fortemente sconsigliato. Mi rivolgo a tutte quelle signore che prima dell'estate pensano che assumendo l'estratto fluido di Tarassaco butteranno via chili in eccesso urinando di più. Questo è vero perché è innegabile l'azione diuretica della pianta, ma è pur vero che quei chili così facilmente eliminati saranno i primi ad essere ripresi. Infatti il peso perso solo grazie all'azione dei diuretici viene quasi sempre ristabilito, in quanto, il corpo, composto in grande misura di acqua, finisce con l'avvertire la mancanza di liquidi e compensa lo squilibrio riducendo l'emissione di urina. Inoltre l'uso dei diuretici per lungo tempo provoca un esaurimento delle riserve di potassio che è un nutriente essenziale per il corpo. Per fortuna questo non accade nel caso del Tarassaco in quanto la pianta stessa ne è ricca ed è sufficiente il consumo di un po' più di frutta e di verdure fresche.
Come consiglio sempre, per calare di peso è più adeguata una dieta alimentare in cui proteine, grassi e carboidrati (tutti necessari per il buon funzionamento del nostro organismo) siano proporzionalmente bilanciati ed aiutare con integratori il buon funzionamento del metabolismo, senza mai dimenticare una costante attività fisica associata.
Avendo questa grande capacità diuretica il Tarassaco è fortemente consigliato in tutti i casi di ipertensione arteriosa o insufficienza cardiaca congestizia. Ovviamente il suo utilizzo deve sempre essere controllato soprattutto in quelle persone che già stanno facendo terapie farmacologiche mirate.
Tra le altre proprietà del Tarassaco c'è quella antimicotica, già perchè recenti studi hanno dimostrato che questa pianta inibisce la crescita della candida, il fungo responsabile delle infezioni vaginali.
All'inizio dell'articolo vi ho descritto il Tarassaco come una pianta altamente nutriente. Non è un errore di stampa ma una vera e propria caratteristica di questa erba. La dose di Tarassaco per una tazza di infuso, infatti contiene 7000 unità internazionali di vit. A, vale a dire una volta e mezza la razione dietetica raccomandata, più di quanto se ne troverebbe in una carota. Il Tarassaco contiene inoltre vit. C. Le vitamine A e C svolgono un'azione antiossidante, contribuendo a prevenire i danni cellulari che sono la causa dell'invecchiamento e in alcuni casi della cancerogenesi.
Una particolarità, le foglie fresche di Tarassaco possono essere aggiunte alle insalate per dare un tocco di gusto o essere utilizzate in minestre o stufati.

Bibliografia:

Maugini E., *Botanica farmaceutica*, Firenze
Poletti , *Fiori e piante medicinali*, Musumeci Editore

Strangolata una cinese

CRONACA

La vittima è stata trovata senza vita in via Pietro Rovetti a Torpignattara

di A.Z.

E' giallo per la donna che, la notte fra giovedì e venerdì 11-12 febbraio, è stata trovata assassinata.
La donna, di nazionalità cinese, è stata trovata strangolata nel suo appartamento di via Pietro Rovetti.
Il corpo della vittima è stato rinvenuto dagli operatori del 118, dopo una telefonata anonima ricevuta durante la notte da un uomo dall'accento straniero che non ha rilasciato le sue generalità. L'anonimo aveva accennato a una donna che si era sentita male e ha riagganciato prima che si potesse rintracciare il luogo di provenienza della chiamata. Gli operatori del 118 hanno trovato la porta aperta e la casa in ordine, la donna era sdraiata sul letto ed indossava il pigiama, poco distane dal letto c'era un laccio forse utilizzato dall'assassino per strangolarla. La vittima presentava evidenti ecchimosi al collo. Gli operatori del 118 hanno hanno allertato la Questura. Gli agenti della Squadra Mobile, portatasi immediatamente sul posto, sono al lavoro per rintracciare l'uomo che ha effettuato la chiamata al 118. Secondo i primi accertamenti degli agenti della squadra mobile, diretti dal Dott. Vittorio Rizzi, la donna potrebbe essere morta al termine di una colluttazione.

Pietralata: palpeggia una donna arrestato un ucraino

Roma Today - Ha allungato le mani fino a toccare ripetutamente il lato "B" di una donna all'uscita della metropolitana "Pietralata". Nonostante la vittima gli abbia intimato di smetterla, un ucraino di 34 anni, per nulla intimorito e con una risata di scherno ha continuato a palpeggiarla. La donna a questo punto si è rifugiata all'interno di un bar ed il titolare, avendola vista turbata ed in lacrime, ha chiamato il 113 richiedendo l'intervento della Polizia di Stato. Sono intervenuti gli agenti del Commissariati Sant'Ippolito e Porta Pia, che hanno rintracciato lo straniero poco distante dall'esercizio commerciale e sulla base della denuncia resa dalla vittima, lo hanno arrestato per violenza sessuale.

Via Frontino, una buca sospetta si allarga sempre più

Prove generali di voragine?

di Geo Werner

Ci risiamo... forse! In una parte del VI municipio, già a rischio di sprofondamenti della sede stradale, compaiono un po' dappertutto sintomi di nuovi cedimenti del sottosuolo. Molti lettori ricorderanno le voragini apertesi negli anni passati a Via Dulceri (tre anni per richiuderla), di Via Giovanni Maggi e l'ultima di Via Bufalini.
L'asfalto di Via Frontino, in alcuni punti, comincia a presentare i segni di un imminente sprofondamento. In verità, i residenti della via in questione, hanno ripetutamente segnalato la comparsa di crepe sull'asfalto e di buche che si allargano ogni giorno di più. "Non vorrei che accada come a via Bufalini - ci ha dichiarato Roberto, un residente, indicandoci una larga buca sull'asfalto - Ho segnalato più volte la cosa ai VV.UU. ma

finora nessun intervento, anche solo per verificare se la cosa è a rischio oppure no".
In effetti l'avvallamento si presenta esattamente come quello iniziale di Via Bufalini trasformatosi in voragine un anno fa. Potrebbe essere un falso allarme, ma vale la pena verificare in quanto la zona ha delle profonde cavità nel sottosuolo, residuo delle antiche cave di pozzolana.
La foto è abbastanza eloquente.

TRES
OGGETTISTICA ARTICOLI DA REGALO
VASTO ASSORTIMENTO ARTICOLI DA REGALO
NUOVI ARRIVI THUN BOMBONIERE
2 APRILE EVENTO THUN
Decoriamo davanti ai tuoi occhi
Rivenditore autorizzato THUN - SIA
Via di Torpignattara, 38 - tel. 06/2417502

C'È PIZZA PER TE
PIZZERIA - TAVOLA CALDA
SERVIZIO CATERING
BISTECCHERIA
MENU' A PRANZO
a prezzo fisso
un PRIMO, un SECONDO, un CONTORNO
una bottiglia d'acqua 500 cc.
€ 7,90
FESTE DI COMPLEANNO PER BAMBINI
€ 5,50
da Lunedì al Venerdì
MENU PIZZA € 6,00
da Lunedì al Venerdì
Via Sabaudia 87/89/91
TEL. 06.25.70.392
(mercoledì chiuso)

RISTORANTE - PIZZERIA
il Gabbiano
lunedì riposo
Pesce fresco tutti i giorni
Locale climatizzato e tavoli all'aperto
Pasqua e Pasquetta: aperti a pranzo e cena
Via Alberto da Giussano, 75 - Tel. 06 2753350

Tabaccheria Cartoleria Mascioli
Rivenditore autorizzato RIZLA+ EVENTS
10 e LOTTO ric. n° 6598
8 marzo Festa della Donna
19 marzo Festa del Papà
Regali e Gadgets
Pagamenti bollettini
Bollo Auto - Acea - Enel
Eni-gas ...e tanti altri servizi
Via Ciro da Urbino, 24
Tel. 06/2415099

HAPPENING

Il nostro gemello emiliano compie un anno

Resto, una bella realtà!

di Ettore Ranalletta

Con questo numero, Resto di Sasso, il nostro gemello emiliano di Sasso Marconi, inizia il suo secondo anno di avventura editoriale.
Tutto nacque in piazza, proprio di fronte a quello che è il monumento simbolo di Sasso, in un languido pomeriggio dell'estate del 2008. Dalila Sottani si guardava in torno e ammirava la sua città - "C'è davvero tutto a Sasso" - disse- "però manca qualcosa, non so cosa... ecco: ci vorrebbe un giornale che tenga viva l'attenzione dei Sassesi e che faccia parlare della nostra città anche oltre i suoi confini!".
Per gioco nacque anche il titolo della pubblicazione"Resto di Sasso", il più spontaneo possibile per un giornale che si proponeva di far aumentare la partecipazione e di consolidare l'orgoglio di far parte di uno dei territori più vivibili dell'hinterland bolognese.
Pochi mesi ed ecco comparire il primo numero, nel marzo 2009. In queste prime 8 pagine si è subito vista la passione e la professionalità di Dalila, messe generosamente in campo per questa avventura. Fu un numero già ricco di notizie, come un consumato foglio di provata esperienza. Fu accolto con entusiasmo dalla cittadinanza e dagli amministratori cittadini. Tutti si sentirono inorgogliti dal disporre di una pubblicazione tutta sassese, equilibrata quanto basta, pungente al punto giusto, ma anche riconoscente. Insomma, un giornale che rappresentava senza alterazione la realtà di un territorio. Sono passati 12 mesi da quel primo numero, nato grazie alla fiducia dei commercianti che, per primi, hanno creduto in questo progetto. Per tutti citiamo il Mulino Ferri di Borgonuovo, i cui titolari sono stati anche i primissimi lettori a sfogliare una copia di Resto di Sasso.
In questo primo anno, il giornale ha raccontato la vita della città, i suoi personaggi, le sue vicende politiche e anche le vicende umane di tanti cittadini, ha denunciato disservizi e ha messo in evidenza anche le cose ben fatte. Insomma ha offerto uno spaccato reale di Sasso Marconi ed è diventato un punto di riferimento per tutti. Ma la cosa più importante è che ha gettato un ponte tra i cittadini e la pubblica amministrazione. Grazie a questo dialogo l'amministrazione locale ha acquisito un nuovo potente strumento con il quale conoscere la realtà del territorio e governarlo, così, in modo più mirato.
Rapidamente il numero delle pagine è raddoppiato e la tiratura triplicata, l'impegno di Dalila Sottani e del suo staff è stato così ripagato.
Ma il "grazie" più grande va a coloro che hanno reso possibile tutto questo, agli sponsor di Resto di Sasso, i quali contribuiscono in modo determinante alla vita del giornale.

RINGRAZIAMENTI:
A Dalila Sottani va il ringraziamento di tutta la redazione: Grazie per averci dato l'immensa soddisfazione di veder crescere ed affermarsi quella che, all'inizio, non era altro che un'idea partorita in un languido pomeriggio d'estate.

*****

Mariella Nocenzi - Direttore responsabile
Ettore Ranalletta - Redattore capo - Webmaster
Rosa Maria Bassi - Redattore Amore e dintorni
Michele Davalli - Redattore attualità - territorio
Luciano Gommi - Redattore sport
Marzia Dasara - Redattore moda
Simone Gallini - Fotografia
Lorenzo Mariotti - Pubblicità
Susanna Salviati - Pubblicità

Claudio Villa Day: che bella festa!

di Ottavio Buonomo

Il 7 febbraio del 1987 ci lasciava Claudio Villa, il reuccio, indimenticato, della canzone italiana. Dopo ventitrè anni, nello stesso giorno, si sono riunite oltre centocinquanta parsone tra artisti e fan provenienti da tutta Italia per festeggiare il loro mito (dalla Puglia alla Calabria, dalla Toscana alla Campania). La seconda edizione del "Claudio Villa Day" (la prima fu nell'ottobre 2008) svoltasi tra Rocca di Papa e Castel Gandolfo è stata egregiamente organizzata da Rosa Maria Bassi che ha saputo unire attimi di commozione e di commemorazione a momenti di grande spettacolo con artisti provenienti da vari percorsi. L'incontro per tutti i partecipanti alla manifestazione era fissato per le ore 10.30 in "Piazza Claudio Villa" a Rocca di Papa, un accogliente paese della provincia di Roma, in cui Claudio passò parte della sua vita insieme con la moglie e le ultime due figlie. L'artista fu anche sepolto a Rocca di Papa, ed infatti, Rosa Maria Bassi con tutto lo stuolo di ammiratori del Reuccio, porta, come simbolo di riconoscenza ed affetto, un fiore sulla tomba del cantante. Alle ore 14.00 a Castelgandolfo, ha inizio un pranzo-spettacolo dedicato a Claudio Villa. Madrina dell'evento è Anna Longhi, famosa "buzzicona" nei film di Alberto Sordi, interprete di film rimasti nella storia del cinema come "Le vacanze intelligenti" e "Il tassinaro". Ricca la scaletta, tanti artisti che cantano le canzoni di Claudio. Rosa Maria Bassi introduce cantando "Roma nun fa la stupida stasera", che Villa incise negli anni Sessanta e che riprese spesso nei suoi numerosi concerti. Poi sul palco arriva l'attore Ottavio Buonomo con il collega e amico Andrea Di Nardo, che porta una "fresca napoletanità" e poi interpreta una rivisitazione de "Una marcia in fa", brano che Claudio Villa portò al Festival di Sanremo in coppia con Gino Latilla. Lo spettacolo prosegue con la bella voce di Isabella Alfano che interpreta "Non pensare a me", la canzone che valse a Villa la quarta vittoria al Festival di Sanremo.
Poi sul palco si avvicendano Paolo Cinti e Gianfranco Mansueto, il musicista Tohmas Baldanza (che interpreta una bellissima "Core 'ngrato"), la straripante Maria Teresa Battaglia (nota interprete de "La Ricciarola") e i cabarettisti Tommasino Accardo (spalla di Fiorello in numerosi varietà televisivi) e Fabrizio Russo, il presentatore e attore Angelo Blasetti ed Ettore Geri, il collezionista numero uno e amico di Claudio Villa, sua la più completa collezione di materiale riguardante l'artista. Presente all'evento una colonna storica della canzone romana, Giorgio Onorato che intona, a cappella, una serie di brani interpretati da Claudio Villa nel corso della sua lunga carriera, da "'A vucchella" (il testo è di Gabriele D'Annunzio) a "Luna rossa"(la canzone che grazie al reuccio fece il giro del mondo), passando per "'O sole mio" che in romanesco diventa "Er sole mio"… A fine spettacolo un grandissima torta che illustra una strada, quella che molti vorrebbero dedicata al loro mito! Via Claudio Villa! E' infatti uno dei principali scopi della manifestazione, far si che Roma dedichi una strada alla sua più grande voce. Una torta che ci mostra pure un giovane Claudio Villa che di fronte ad un microfono si lancia in uno dei suoi tanti acuti.Ed il pubblico, i fan, tutti gli artisti che gli riconoscono il merito ed il ruolo ricoperto nella storia della canzone, lo ricordano così… un uomo grintoso, spavaldo, un cantante che riusciva ad emozionare solo con la sua presenza sul palcoscenico, l'interprete di quelle melodie che resteranno per sempre… ed ora non ci resta che aspettare la terza edizione!

Torpignattara: scoperto un supermercato della droga

Roma Today

In manette un giovane di 23 anni che utilizzava come sede per lo spaccio una sala scommesse della zona. La polizia è giunta a lui osservando che molti ragazzi invece di pagare le "scommesse" alla cassa le pagavano a lui.
Un vero e proprio supermercato della droga è stato rinvenuto dagli agenti della polizia del Commissariato di Torpignattara in casa di un 23enne arrestato con l'accusa di spaccio di sostanze stupefacenti. A casa del giovane sono stati ritrovati alcuni grammi di cocaina, 20 panetti di hashish e tutto il materiale necessario per il confezionamento delle dosi nonchè una ingente somma di denaro.
Il 23enne aveva organizzato la sua attività di spacciatore frequentando una "sala scommesse" del quartiere, dove con facilità vendeva droga anche a minorenni. Gli agenti hanno individuato il via vai di giovani, che in quel tipo di locale è normale, ma hanno notato che le "scommesse" venivano pagate ad un certo giovane, invece che alla cassa.
Sorvegliando la situazione i poliziotti hanno individuato il momento giusto per bloccare lo spacciatore, il quale nel giubbotto aveva alcune dosi di marijuana pronte per essere smerciate. A seguito della perquisizione domiciliare la scoperta del vero e proprio supermercato.
La perizia effettuata sugli stupefacenti ha permesso di accertare che da quella droga avrebbero potuto essere ricavate oltre 6.000 dosi medie.

Rebibbia: coppia aggredisce autista Atac, un arresto

Roma Today - Serata movimentata quella di ieri in via di Rebibbia. Un autista Atac ha contattato la polizia, denunciando l'aggressione da parte di una coppia di giovanissimi. Gli agenti del Commissariato San Basilio intervenuti, hanno raccolto la versione dell'autista che ha raccontato loro che mentre era in marcia si trovava costretto ad arrestare la vettura in quanto una coppia di giovani con un cane si posizionavano di fronte al mezzo pretendendo di salire ed a seguito del suo diniego, motivato dal fatto che l'autobus non si trovava in zona di fermata. È soprattutto perché il cane non indossava la museruola, i due giovani con fare minaccioso si accostavano al finestrino lato guida del mezzo e lo aggredivano con frasi offensive e minacciose. Anche durante il controllo da parte dei poliziotti i due giovani si rifiutavano di fornire i documenti aggredendo gli operanti e durante il parapiglia il loro cane, un meticcio di taglia media, riusciva a liberarsi del guinzaglio mordendo uno degli agenti che è dovuto ricorrere alle cure mediche. I due giovani sono stati accompagnati negli Uffici del Commissariato San Basilio, dove al termine degli accertamenti la donna, S.R. 18enne romana, è stata arrestata per violenza, resistenza e oltraggio a Pubblico Ufficiale, lesioni personali e interruzione di pubblico servizio, mentre il ragazzo, un giovane di appena 16 anni, denunciato in stato di libertà per gli stessi reati.

Vuoi imparare a usare il computer?
Facile quanto... guardare in ultima pagina

Macelleria Grosso
VIA CASILINA 518 00177 ROMA
NON HAI TEMPO PER VENIRCI A TROVARE?
NON TI PREOCCUPARE
ORDINA ANCHE PER TELEFONO
06/2412802

AMBULATORIO ODONTOIATRICO
DENTAL FILARETE
di Marini & Adanti
Prevenzione e igiene
Implantologia
Protesi fissa *(fissa, su impianti e mobile)*
Ortodonzia infantile e dell'adulto
Parodontologia - Medicina orale
Conservativa - Endodonzia
Odontoiatria infantile
ai lettori sconto del 10%
Autor. Reg. Lazio n° 1504 del 31/05/06
Lunedì - Mercoledì - Venerdì: dalle 9,00/12,30 - 14,30/19,30
Martedì - Giovedì: 14,30/19,30
Direttore Sanitario: Dott. Giuliano Roberto
Viale Filarete, 187 - 06/2427224

CULTURA IN PRATICA

Premio nazionale di poesia dialettale Ischitella-Pietro Giannone 2010

Per una raccolta inedita nei dialetti d'Italia

Il Comune di Ischitella (FG), in collaborazione con l'associazione Periferie, bandisce la VII edizione del premio nazionale di poesia in dialetto "Città di Ischitella-Pietro Giannone".
Partecipazione e scadenza. Inviare una raccolta inedita (minimo 20 – massimo 35 pagine, max 30 versi per pagina) di poesie in dialetto (con in calce la traduzione in lingua italiana).
Spedire n. 3 copie dattiloscritte, con le generalità complete, il numero telefonico ed eventuale e-mail a: Comune di Ischitella – Segreteria del Premio nazionale di poesia in dialetto – via 8 settembre 71010 Ischitella (FG). Le copie dovranno pervenire entro il 15 maggio 2010 (fa fede il timbro postale).
Quota adesione. Nessuna. La partecipazione è gratuita.
PREMI: All'opera vincitrice sarà assegnato il Premio "Città di Ischitella-Pietro Giannone" consistente nella sua pubblicazione in 500 copie a cura di Edizioni Cofine, nell'assegnazione al vincitore di 100 copie e nel soggiorno gratuito per 2 giorni per 2 persone a Ischitella in occasione della premiazione.
Il secondo e terzo classificato avranno in premio il soggiorno gratuito per 2 giorni per 2 persone ad Ischitella in occasione della premiazione e prodotti della tradizione enogastronomica locale.
Alcuni testi tratti dalle raccolte vincitrici saranno pubblicati sulla rivista di poesia "Periferie" e sul sito www.poetidelparco.it
I premi dovranno essere ritirati personalmente (pena l'esclusione) nel corso della Premiazione.
Premiazione. Avverrà il 27 agosto 2010 ad Ischitella, con la partecipazione dei vincitori.
I risultati saranno resi noti attraverso la stampa ed altri canali di informazione e sul sito www.poetidelparco.it
La giuria è composta da: Franzo Grande Stevens, Presidente onorario, Dante Della Terza, Presidente, (Università di Harvard e Napoli), Rino Caputo (Università di Roma Tor Vergata), Giuseppe Gaetano Castorina (Università Roma La Sapienza), Franco Trequadrini (Università L'Aquila), Achille Serrao (scrittore e poeta), Cosma Siani (Università di Cassino), Francesco Bellino (Università di Bari), Franca Pinto Minerva (Università di Foggia), Vincenzo Luciani (poeta).
Patrocini: Comune di Ischitella, Regione Puglia, Provincia di Foggia, Ente Parco Nazionale del Gargano, Eurolinguistica Sud,
Per informazioni ulteriori tel. 06-2253179; e-mail poeti@fastwebnet.it

Una "raccomandata" di nome Rosa Maria

di Dalila Sottani

Nella nuova edizione de "I Raccomandati", lo show di Rai 1 di prima serata che tanto successo ha riscosso la scorsa stagione, ha partecipato, venerdi 12 febbraio la nostra, Rosa Maria Bassi (La voce del cuore che ogni mese consiglia anime in pena con la sua Rubrica ***"Amore e Dintorni"***).
I partecipanti selezionati hanno la possibilità di esibirsi al fianco di un famoso cantante o di un Vip televisivo ed essere da questi "raccomandato". Ogni venerdì sera in diretta, la gara tra personaggi del mondo dello spettacolo che "raccomanderanno" otto fra amici, parenti, persone care, persone comuni con grandi doti artistiche ancora da scoprire. Rosa Maria era raccomandata da Amedeo Sebastiani, conosciuto come Amadeus, noto presentatore di diversi programmi televisivi. Insieme ad Amedeus ha cantato "Una Carezza in un pugno" di A.Celentano e "Se mi lasci non vale di" J. Iglesias.
Vincendo l'evidente emozione, Rosa Maria ha sciorinato tutta la sua professionalità e ha cantato da consumata professionista, conquistando il pubblico con la sua fresca spontaneità.

Rosa Maria con Amedeus

"Sono strafelice di aver partecipato" - ha dichiarato dopo la performance - *"avrei potuto far meglio se avessi potuto cantare brani scelti da me, ma si sa, le televisione ha le sue esigenze... però sono contenta lo stesso. Ho realizzato il sogno di cantare accompagnata da una grande orchestra e per di più di fronte a cinque milioni di spettatori. Approfitto per ringraziare tutti quelli che mi hanno votato, se avrò occasione dedicherò loro una canzone alla prossima occasione. Parola di Rosa Maria!"*.

Studio medico
D.ssa FIORELLA TOSONI
MEDICO CHIRURGO SPECIALISTA IN
OSTETRICIA E GINECOLOGIA
PAP TEST - SENOLOGIA - DIETE PER PATOLOGIE E DIMAGRANTI COMPUTERIZZATE - M.O.C.
MESOTERAPIA - ECOGRAFIE - ENDOCRINOLOGIA
PSICOLOGIA PREPARAZIONE AL PARTO
CONTROLLO DELLA VISTA ANCHE A DOMICILIO
TEL. 06.2419948 - 338.9400834
Riceve per appuntamento
Viale Filarete 179 (sc. A - piano terra)

Pulcinella e Arlecchino piacciono più si Spongeblob

Un carnevale italiano a Parco Grandi

di V. R.

Arlecchino, Pulcinella, Brighella, Colombina, Dott. Balanzone, Gianduia, Stenterello... non sono ancora arrugginiti! Lo hanno dimostrato gli attori della compagnia "Dietro le quinte" in occasione della manifestazione "Un carnevale italiano", tenutasi al Parco Achille Grandi il 14 febbraio scorso e organizzata dall'Associazione Viavai con il contributo dell'assessorato alle politiche culturali del Comune di Roma.
E' stata una festa davvero singolare, lo scenario di un mercatino settimanale (quello organizzato dall'Associazione Ars Ludica) faceva da teatro alle maschere italiane che, aggirandosi tra i banchi, intrattenevano il pubblico e i bambini presenti, con scenette tratte dalla Commedia dell'Arte. Davvero uno spettacolo d'altri tempi, sembrava di rivivere scene di due secoli fa, quando strani personaggi in costume, saltimbanchi e menestrelli si aggiravano per le piazze delle città italiane per dar vita ai loro spettacoli.
Incredibile la partecipazione dimostrata dalle centinaia di mascherine accorse per vivere questo carnevale tutto italiano. Principi azzurri, fatine, Zorro, coniglietti e gatto silvestro, intere famiglie Simpson, hanno trascorso l'intero pomeriggio tra giochi, recite, sfilate e premiazioni divertendosi un mondo.
Finalmente si sono potute udire le fragorose e gioiose risate di tanti bambini come non se ne

sentono più da quando la TV e la Playstation sono diventati gli unici interessi delle giovani generazioni. "Obiettivo centrato. - ci ha detto l'organizzatore Ettore Ranalletta, presidente di Viavai - L'intenzione di questa iniziativa era proprio quella di incentivare la partecipazione di adulti e bambini alle attività di socializzazione e di animazione festosa di parchi e di piazze della periferia, ma anche di rilanciare le maschere italiane, espressione culturale tipica delle nostre identità regionali, le quali rischiano di essere dimenticate a causa dei nuovi personaggi di fantasia, che pur incontrando il favore delle giovani generazioni, non hanno un legame con la magnifica cultura italiana!". In effetti, Arlecchino, Pulcinella & co. hanno riscosso un successo ben superiore a quello delle moderne maschere carnevalesche ispirate a personaggi imposti dalla TV. Il calore che le nostre maschere nazionali hanno saputo infondere ai bambini presenti ha di gran lunga battuto i cartoni animati che, pur nella loro modernità, non possono competere con maschere che sono espressione dalla nostra ineguagliabile cultura italiana.
In conclusione della giornata, i bambini mascherati hanno sfilato sotto lo sguardo attento di una severissima giuria composta da attori della compagnia e da giurati presi fra il pubblico. Abbiamo assistito all'avvicendarsi di bambini mascherati, accompagnati dai loro genitori. I bambini, animati da un grande spirito competitivo, hanno saputo calarsi nei panni dei rispettivi personaggi e, alcuni di loro, hanno davvero impressionato la giuria per la naturalezza con la quale recitavano piccoli testi appena appresi dagli attori in maschera, in tono con i loro costumi.
Alla fine, regali e riconoscimenti per tutti!

IL VOLANTINO
studio grafico
Pubblicizza la tua attività!!!
10.000 Volantini a colori
Formato 15x21 - Stampa a colori una facciata - carta patinata lucida 115gr.
Prezzo Iva esclusa 135,00 euro
Via Leonardo Bufalini 88
06.83501613 333.731451 5
WWW.ILVOLANTINO.ORG

A.A.A. Annunci

Per favorire l'accesso a questa rubrica al maggior numero di utenti, gli annunci saranno inseriti con il seguente criterio: in ogni categoria, i nuovi annunci saranno inseriti in cima alla lista "spingendo" verso il basso i più datati fino a farli fuoriuscire (il codice tra parentesi indica la data di prima pubblicazione). Pertanto, non è rispettato l'ordine alfabetico bensì quello cronologico (in cima i più recenti). Gli annunci in riquadro, sono sempre sistemati in punti di maggior evidenza indipendentemente dai criteri di cui sopra.

INSERZIONI GRATUITE

Gli annunci si possono consegnare o spedire all'Ass. Culturale VIAVAI, Via L. Bufalini 88 - 00176 ROMA oppure all'e-mail: viavai@tiscali.it. **Non si pubblicano annunci ambigui o comunque ritenuti ingannevoli, compravendita o scambio di musica, libri e software copiati, inserzioni a carattere commerciale, sessuale, o comunque rivolte a minorenni. Annunci in riquadro (mm. 42x14) euro 12,00 (tre uscite).**
La Redazione si riserva il diritto di selezione. Non si accettano reclami per errori od omissioni. Se scoprite annunci ingannevoli, segnalateli subito alla redazione. **E' possibile inserire gratuitamente gli annunci anche sul sito www.torpignattara.com.**

LEZIONI, CORSI

Studente univ. fisica impartisce ripetizioni matematica per medie superiori - Alessio 329/1041315 (3/10)
Laureata in lettere impartisce lezioni di latino, inglese, francese, italiano, storia e geografia per elementari, medie e sup. - prep. esami universitari facoltà umanistiche - Roberta 331/6183512 (3/10)
Lezioni private, chimica,inglese,francese. docente impartisce lezioni anche a domicilio altrui. Prezzi modici Tel. 0623231273 (1/10)
Laureata in lettere classiche e abilitata all'insegnamento impartisce lezioni di latino, greco, italiano, storia e geografia per studenti delle scuole superiori di primo e secondo grado. Carmen tel. 328/3716451 (12/9)
Laureata in lettere impartisce lazioni di italiano, latino, storia, geografia, inglese e francese. Per elementari, medie e superiori, Preparazione di esami universitari, per la facoltà di lettere. Roberta 331/6183512 (12/9)
Studente universitario impartisce ripetizioni di matematica e inglese a studenti elem., medie e sup. Serali 340/4021862 (12/9)
Matematica, fisica, dottore in chimica 110 e lode impartisce prezzi modici da 15 euro/h, max serietà Tel. 0621701636 - 349/0643430 (11/09)
Laureata lingue 110 e lode esp. decennale impartisce ripetizioni di spagnolo a tutti i livelli e aiuto compiti a domicilio. Esegue traduz. spagnolo-italiano e viceversa. Max serietà - 339/6702322 (11/9)
Insegnante abilitata impartisce lezioni inglese/fracese a domicilio, esperienza ventennale 349/5491215 (10/9)
Latino e greco, laureata impartisce ripetizioni - Maria Chiara 338/2942171 (10/9)
Piccolo gruppo docenti impartiscono per tutto l'anno, lezioni di supporto scolastico e preparazione concorsi in elettrotecnica, fisica, matematica, inglese, fisica, ecc. - 06/2410079 (10/9)

PIANOFORTE corsi individuali teoria e solfeggio. Preparazione esami conservatorio. Saggio finale con rilascio attestato. Iscr. gratuita per i soci di Viavai. Info: 328/4670100 (10/9)

Docente vasta esperienza impartisce lezioni per recupero debiti scolastici in tutti gli argomenti di matematica dalle elementari alle scuole universitarie. sconti per lezioni di gruppo. - 340/2806724 (10/9)
Laureata Giurisprudenza impartisce lezioni di italiano, matematica, inglese, storia, latino, geografia a studenti delle scuole elementari (aiuto compiti) medie e superiori (primi anni) 12 euro l'ora. - 3492527155 (10/9)
Ragazza dipl. in Arti Grafiche, conoscenza Inglese e Computer, offresi aiuto compiti o ripetizioni per elementari e medie, Torpignattara. Max serietà ed esperienza - 06/2415628 (10/9)
Inglese lezioni e ripetizioni a domicilio per elementari e medie - Marilena 338/9581027 (6/9)
Interprete e traduttrice esegue traduzioni e impartisce ripetizioni per elem. medie zona Casilina prezzi modici - 335/5904856 (4/9)
Diplomata liceo scientico impartisce ripetizioni francese, inglese, e tedesco per superiori e medie. max serietà €10,00/h - 349/4407631 (4/9)
Lezioni di Saxfono e teoria per principianti - 06/2419214 (4/9)
Studentessa universitaria impartisce lezioni di inglese francese spagnolo italiano storia dell'arte per elementari medie, aiuto compiti anche a domicilio. Valentina 328/1711008 kitiara07@fastwebnet.it (3/9)
Studentessa con maturità classica impartisce ripetizioni per scuole elementari,medie e superiori (latino e greco solo per ginnasio). - 349/3794141 (3/9)

PRESTAZIONI VARIE

Dattilografa esegue copiatura testi, anche scritti a mano + trascrizioni anche da mp3 o cd - ricerche da internet - rapidità max serieta e precisione prezzi modici - 06/21707878 - 349/6181573 (3/10)
Shampista - acconciature e trucco erimonie - 338/9581027 (2/10)
Fisioterapista a domicilio pedicure - truccatrice ed estetica - 338/9581027 (2/10)
Asolaia - sarta rifinitissima esegue lavori sartoriali riparazioni accuratissime uomo e donna. - 333/6378008 (12/9)
Sarta in pensione esegue proprio domicilio piccole riparazioni orlo lampo a partire da euro 5,00 per privati o aziende solo c/o proprio domicilio - no perditempo 06/24402782 (12/9)
Idraulico offresi per piccole riparazioni rifacimento impianti appartamenti negozi condizionamento ecc. - Luca 333/3972807 (11/9)
Psicologa transazionale offre collaborazione presso studio o domicilio paziente. 338/9581027 (10/9)
Realizzazione siti internet professionali a 75 euro tutto compreso. - 349/7489418 (10/9)
Elettricista offresi 24h24 riparazioni domestiche, nuovi impianti per appart. e ville - preventivi gratuiti roma e provincia. Andrea - 320/3277160 (9/9)
Realizzo siti internet anche molto avanzati a prezzi modici. - 388-7506756; email: free.musik@hotmail.it (7/9)
Operatrice in psicologia del comportamento, offre la sua competenza, soprattutto per disturbi e disagi di relazioni con l'altro e difficoltà varie - 338/9581027 ore 9,00/20,00 (7/9)
Esperta di lingua inglese britannica, offresi per lezioni private (anche estive) costo € 20,00/ora a bambino elementari € 25,00/ora per medie inferiori - 338/9581027 ore 9,00/20,00 (7/9)
Pittore offresi 334/1887733 (7/9)
Psicologa per diagnosi sostegno e terapia per coppie, adolescenti, adulti. Jessica Rodriguez - 327/0134471 ((4/9)
Ass. Europea operatori polizia A.E.O.P. offre propri volontari per eventi, feste parrocchiali, gare ciclistiche, maratone per controllo traffico. c/o ausilio vigili urbani di Roma e provincia. Gaetano 338/4814796 (4/9)
Francesco e Stefania Vero musica dal vivo per ogni tipo di evento. www.iballaballa.com - 320/2366308 (2/9)
Psicologia psicoterapeuta per diagnosi sostegno e psicoterapie adolescenti adulti coppie. Jessica Rodriguez - 327/0134471 (2/9)
Battitura tesi, documenti di ogni tipo, correzioni, copiatura testi in inglese, tempi velocissimi, precisione, max serietà e riservatezza contenuto testi, consegna su floppy o cd - 347/8914706 (1/9)

VENDO - COMPRO

Vendo carrozzina Inglesina nuova imballata € 150,00 3336917286 (3/10)
Moto Guzzi 350 - 500 3° serie, vendo svariati ricambi usati. - 062479461 - 3338201769 (3/10)
Passat del 2002 Km. 120.00 Turbo Diesel, buono stato, gomme nuove vendo - 0636518962 - 3477833605 (3/10)
Armadietto bianco artigianale h2,50x50 € 130 + soggiorno marrone classico 5 elementi 3 vetrine € 300 + tavoloallungabile 4 sedie spalliera alta 180 - 335/8104397 (2/10)
Divano letto matr. massello rete doghe legno € 290 - 327/7098160 (2/10)
Vendo computer portatile nuovo mai usato, acquistato giugno 2009 euro 530,00 trattabile 338/9581027 (2/10)
Mercedes classe A 180 Coupè colore grigio met. sempre garage ottimo stato ultimo modello, vendesi E. 9000 - Gian Paolo 338/9852213 (1/10)
Occasione corso francese senza sforzo (metodo Assimil) 1 libro, 4 cd, più guida, come nuovo vendo a 60 euro no trattabili. Giovanni 347/3705056 (12/9)
Pianoforte verticale Krauss anni '50, ottime condizioni 88 tasti meccanica rifatta nero lucido, vendo euro 2.000 06/83501613 (12/9)
Vendo 135 monete, lire e centesimi italiani primi decenni 900 straniere da 3,00 a 70,00 € Buono stato o in stok € 450.00 - 06 2185866 (12/9)
Vendo 2 volumi del 1917 de "L'origine della specie" di Darwin a € 220,00 ed enciclopedia Curcio 8 volumi del 57 Buono stato € 400,00 - 06 2185866 (12/9)
Vendo Mobile storico primi anni 30 proviene da Arredo Colonie italiane in Libia, credenza - vetrina con piano marmo. Timbro e colore verdino originale dell'epoca. Buono stato € 900,00 - 06 2185866 (12/9)
Vendo occasione corso francese senza sforzo (metodo Assimil) 1 libro, 4 cd, più guida, come nuovo vendo a 60 euro no tratt. Giovanni 347/3705056 (12/9)
Roulotte Roller Confort in ottimo stato compresa di veranda nuova, immatricolata nel 94, mt 4,05x210 - 2 letti matrimoniali nuovi e impianto elettrico nuovo € 3.000. - 340/0541142 (10/9)
Cartoline, francobolli, monete, banconote collezionista acquista e vende solo da privati - 328/6441450 (9/9)
Pezzi di ricambio per moto guzzi 350 o 500. Possibilmente in blocco vendo - 06241946 (9/9)
Vendesi macchina a gas MEG, mai usata (garanzia) 5 fuochi uno di accelerazione, accenzione automatica, forno a gas, grill e spiedo. Smaltata bianca, 80x60 euro 420,00 - 0643598401/3398193148 (7/9)
Climatizzatore Admiral turbo + telecomando + flessibile espulsione aria privato vende - 06/21701482 - 328/6955356 (7/9)
Cucina di 5 metri in rovere, 2 vetrine, angolare e top massello. Ottimo stato, escluso elettrodomestici. euro 700.00 tratt. - 337/424674 (6/9)

CERCO LAVORO

Badante offresi 600,00 euro al mese + alloggio, fa pulizie, spesa ecc... no patentata 392/7551216 (3/10)
44 anni esperienza anziani diabetici offresi come badante zona casilina - 328/7439932 (3/10)
35enne straniera con esperienza cerca lavoro in negozio, compagnia anziani pulizie. 327/0947256 (3/10)
Signora per compagnia a donna anziana, spesa e stiratura (precisa e veloce) offresi solo il pomeriggio anche la Domenica o Festivi. - 339.49.63.296 (2/10
Babysitter ex insegnante elementare e materna disponibile come baby sitter zona Torpignattara, L.go Preneste, Pigneto pomeriggi0- sera e week end anche fesivi. - 339.49.63.296 (2/10)
Assistenza anziani solo giorno (8 ore) oppure pulizie a ore, scale o uffici Victoria - 320/1918204 (2/10)
Assistenza anziani giorno e notte oppure pulizie scale o uffici Victorio 327/8490076 (2/10)
Dog sitter cani taglia medio piccola - 3389581027 (2/10)
Badante esperta offresi tempo pieno in famiglie o c/o donne sole. Ottime referenze - Tel. solo domenica 349/3684886 (2/10)
Donna straniera 35 anni, lavorato in banca, cerco lavoro, come dama di compagnia a donne anziane, pulizie a ore. - 327/0947256 (1/10)
Donna straniera 50 anni, cerco lavoro, come dama di compagnia a donne anziane, pulizie a lungo orario. (con referenze) - 3277313364 (1/10)
44 anni di esperienza per assistenza anziani diabetici cerco anziana/o diabetica, zona Casilino, (con documento in regola) Cell. 3287439932 (1/10)
Badante offresi giorno e notte per assistenza anziani - Max serietà - 331/9270919 (12/9)
Romena 25enne 3 h al giorno come domestica, pulizie, stiro, due o più volte a settimana in zona Casilina - Mivchela 3285558840 (12/9)
Ragazzo volenteroso cerca lavoro presso artigiano, negozio o altro. Max serietà - Simone tel. 338/2158178 (11/09)
Babysitter diplomata, bambini dai o ai 6 anni offresi 3389581027(11/9)
Italiana 40 anni Cerca lavoro pomeridiano disponibilità sabato e domenica come assistenza anziani, oppure come baby sitter - 3473592821 Serenella (9/9)
Signore di 48 anni, munito di patente, si offre 4 ore al giorno per accompagno anziani - 06/242282 - 348/7404164 (6/9)
Cerco lavoro come stiratrice per case sono italiana € 9,00 ora - 386/260243 - 346/3665588 (6/9)
Univeritaria 20enne disp. sabato domenica e giovedì offresi come babysitter x bambini da 4 anni max serietà - Emanuela 3282775792 (5/9)
Donna referenziata parla italiano e francese cerca lavoro come domestica per 8 ore settimanale mattina e/o pomeriggio 380/8410150 (5/9)
Cerco lavoro come pulizie - babysitter ass. anziani - patente - 328/3185915 (4/9)
Signora 60enne italiana , colta, buon inglese e francese parlato e scritto cerca lavoro solo mattina event. anche lungorario - 335/5904856 (4/9)
Pensionato comunale auto proprio offresi come accompagnatore Roma o fuori - 06/21701482 - 3286955356 (4/9)
Ragazzo cerca lavoro come muratore, giardiniere o pittore - 327/0571307 - 328/9181301 (4/9)
Ragazza italiana, seria affidabile, automunita, disponibile come Baby – Sitter, accompagno, ripetizione bambini conoscenza inglese – cerca lavoro massima serietà 347/0459515 (4/9)
Commessa 55 anni, bella presenza con lunga esperienza cerca lavoro presso negozio calzature o abbigliamento o altro anche part-time max serietà esclusi perdimento - 338/3019354 (4/9)

OFFRO LAVORO

AVVISO AI LETTORI - Alcune aziende che offrono lavoro richiedono, sotto varie forme un contributo in denaro, o l'acquisto di un "kit" d'ingresso. Viavai si limita a pubblicare gli annunci e declina ogni responsabilità.
Azienda multinazionale in forte espansione seleziona personale ambosessi per ampliamento rete commerciale Italia Estero part/full - Nadia 333/1599557 www.cerottidelbenessere.it. (11/9)

IMMOBILI *(escl. agenzie)*

Terreno 6.000 mq. Bracciano, 50 piante di olive e frutta varia,con casale mq. 30, nuovo pozzo di acqua e corrente e trarrore € 120.000 - 0699803495 - 3206715595 (3/10)
Affittasi in villino appartamento, due camere, salone, doppi servizi, cantina, posto auto e giardino. - 0629084511 (3/10)
Camera e posto letto presso abitazione in zona Torpignattara - 339.49.63.296 (2/10)
Affittasi locale c1 mq. 45 prezzo modico adiacente acqua bullicante, uso ufficio, negozio, laboratorio, con vetrina ingresso, soppalco, impianti a norma, bagno, antibagno 328/6157221 - 06/24400322 (2/10)
Nettuno vista mare app.to 5 piano soggiorno ang. cottura, camera bagno e terrazzino posto auto 50 mq ottime condizioni - 06/2411178 339/3424746 (2/10)
Nettuno belvedere vista mare 50 mq + posto auto affitto luglio-agosto 06/2411178 339/3424746 (2/10)
Studio affitta stanza, Largo Preneste, euro 280 - 339/3715824 (2/10)
Affittasi box auto Via Casilina vicino alla GS tel. 06290845 (1/10)
Camere L. Preneste 4 singole in attico appena ristrutturato - arredamento nuovo. Euro/cad 450+spese, con contratto a studenti e/o lavoratori. - 348.9100085 (1/10)
Affittasi appartamento, zona Due Leoni ingresso singolo, soggiornino, angolo cottura, camera, cameretta, bagno, giardino, posto auto interno. € 650,00 - Salvatore 340/4742516 (12/9)
Vendo negozio libero ristrutturato CAT C/1 angolo Via Marranella con Via Mercatone. Su due piani, locale strada con soppalco abitabile, bagno e antibagno, cantina seminterrata con finestra. Ristrutturati e subito abitabile - 333/5423114 (12/9)
Vendo lotto terreno località Borgo Bainzizia mq. 1000 fabbricabile con alto indice fabbricabilità - 333/5423114 (12/9)
Vendo terreno a Rocca di Botte zona Pereto Carsoli, verdegiante con alcune quercie, confina parco Monti Simbruini, 10.440 mq. € 31.000 - 3287959863 (12/9)
Cerco app.to in affitto non arredato o semiarredato max 650 euro/mese Torpignattara o dintorni per famiglia di 4 persone - 320/0758269 (12/9)
Manciani (GR) 6 km da Saturnia app.to 120 mq 3 camere, salone, cucina 4x4 bagno grande 2 terrazzi, garage euro 150mila tratt. - 06/2425985 - 3332595652 (12/9)
Appartamento vendesi Via degli Aceri (Centocelle), 60 mq. no agenzia 240mila € tratt. - Alberto 346/2125290 (11/9)
Appartamento P.zza Coronelli Via Posidonio 30mq. + 20mq di terrazzo, angolo cottura, salone, camera, vendo € 210mila - 331/9303817 (11/9)
Tagliacozzo San Donato 90 km. da Roma, vendo terreno 12.600 mq. adibito a frutteto con progetto in approvazione per realizzare 400mq. di abitazione, con pozzo di acqua € 90mila tratt. - 06/99803495 - 320/6715595 (11/9)
A ragazze affitto 2 posti letto spese escluse in doppia euro 300 cad. o camera singola euro 500 spese escl. in app.to ampio e ristrutturato casilina-pigneto - 388/9322713 (10/9)
Affittasi posto moto in box zona Roberto Malatesta - Euro 50 mensili. 335.5641213
Terreno 2800 con alberi da frutta mq 2800 ottima posizione + casa mq 80 + veranda + forno in pietra + cantina + magazzino vendesi euro 160mila Gallicano zona Barocella 20 min da Roma - no agenzie - 328/3171806 (09/09)
Vendesi appartamento v.le Filarete 74 mq. € 280,000 no agenzia - 328/0290847 (7/9)
Costa smeralda vicinanze affittasi ampio e accogliente monolocale prima quindicina agosto - 06/290845 (7/9)
Vendo casa prefabbricata ampia metratura superaccessoriata interno camping sul mare tor san lorenzo € 22.000 trattabili. Assunta 338/8999470 (6/9)
Affittasi posto auto in condominio, cancello elettrico, sempre accessibile Largo Pettazzon - 06/2419461 (6/9)
Vendonsi 2 posti auto uniti e comodi Acquedotto Alessandrino - 333/8201769 (6/9)
Vendesi appartamento 110 mq. Torre Spaccata vicino Ipercoop Ristrutturato 2° piano, posto auto, cantina € 330.00 - 393/9657122 (6/9)
Affittasi box 1 posto auto via D'Alviano (chiesa S. Leone) euro 170 no perditempo - 338/6392051 (4/9)
Villino a San Cesareo Roma 250 mq. trifamiliare + piv 3500 mq. terreno metà oliveto 35 piante venticinquenne totale prezzo € 350.000 tratt. - 0621701482 - 3286955356 (4/9)

VIAVAI CERCA 1 venditore seriamente intenzionato a guadagnare

- Con provata esperienza -
- Età min. anni 35 -
residente nei municipi VI o VII per inserimento settore pubblicità.
Trattamento provvigionale + incentivi. Scrivere a: **Viavai - Associazione Culturale per il rilancio della Periferia**
00176 ROMA - Via Leonardo Bufalini, 88
email: viavai@tiscali.it

GALLERIA DEI LETTORI

Per far pubblicare un messaggio è sufficiente inviarlo a: *Galleria dei lettori - Ass. VIAVAI - Via Leonardo Bufalini 88,* oppure alla casella e-mail *viavai@tiscali.it.* o recapitarlo direttamente in sede. I messaggi di solo testo sono gratuiti, quelli con foto euro 15,00 per contributo alla stampa. *I MESSAGGI NON SCRITTI A MACCHINA O STAMPATELLO VENGONO DIRETTAMENTE CESTINATI.*

La nostra **Rosa Maria Bassi** introduce la primavera il 21 marzo. Infatti è il giorno del suo compleanno. Auguri da tutta la redazioine di Viavai.

Il 12 marzo cade il compleanno di **Dalila Sottani**, editrice del nostro gemello "Resto di Sasso" ma, soprattutto, persona determinante per Viavai. Auguri da Ida, Rosa Maria, Viola, Gianni, Filippo, e auguri speciali da Ettore e dall'associazione "Unicacosa".

L'8 marzo è il 32° compleanno di **Gianni**. Gli auguri gli giungono da Mamma, Papà, Viola, Ida, Rosanna, Massimo, Vittorio, Mauro, Sandro, Dalila, Patrizia, Mariella e Cristiana.

*****

Damiana compie 23 anni il 28 marzo. Questa dovrebbe essere una festa nazionale. L'importante è che il tuo compleanno sia festeggiato da chi ti sta davvero vicino... noi per te lo siamo e lo saremo sempre. Auguri da mamma Franca, papà Adalberto, dalla sorella Annalisa, Valerio, dai nonni e da Daniele.

Camilla Regoli, il 15 marzo 2010 compie quattro anni. Mamma, Papà, i fratelli Adriana, Pierluigi, i nonni Gianfranco, Cristina e Cleofe le augurano tanta felicità, prosperità e una vita costellata di successi.

Il pupone della foto si chiama **Alessio**, ha solo 3 mesi ma già ama uscire la sera. Qui si trova al ristorante "La mosca matta" dove ha attirato l'attenzione di tutti i commensali con il suo carattere vispo e la sua folta chioma nera. I genitori, Patrizia e Roberto, sono raggianti!

Il Commendatore **Carrarini Romolo e Mastrantonio Teresa** il 31 gennaio hanno festeggiato il loro 50° anniversario di matrimonio. Complimenti, dopo tanti anni ancora insieme felici e contenti. Vi auguiamo di continuare sempre così.

Raul è nato il 26/09/2003, è un Meticcio Coker Spinone e cerca moglie.

TRADIZIONI

San Giovanni di Dio: 8 Marzo

di Vittorio Begliuti

Nasce in Portogallo nel 1495, ma la città è praticamente sconosciuta. Conduce fino a quarant'anni una vita sregolata prima come soldato e poi come servo, impiegato in una grande fattoria in Spagna. Nel 1535 si pente della condotta tenuta fino ad allora e si converte. La sua conversione raggiunge punte estreme come era stata prima la sua vita da peccatore, tanto che per un certo tempo viene rinchiuso in un ospedale perché ritenuto pazzo. Dopo quattro anni decide di dedicare la sua vita ai poveri e agli ammalati e per poter vivere si dedica al mercato della lana. Un grande aiuto

lo ha dall'arcivescovo di Granada, prende in affitto una casa e per circa dieci anni alloggia e si prende cura di bisognosi, ma anche di vagabondi e prostitute. E proprio per aver aiutato queste ultime viene aspramente criticato da alcuni, ma da molti altri è invece apprezzato, stimato e rispettato nella città proprio per la sua attività verso coloro che avevano bisogno, per il suo carattere modesto e per la grande dedizione al lavoro. La morte lo coglie nel 1550 a Granada. Solo dopo la sua morte i suoi seguaci si organizzano in un ordine di ospitali eri, i Fratelli di San Giovanni di Dio e la loro opera si diffonde ovunque. E' il santo patrono degli infermieri e degli ammalati. Viene canonizzato nel 1690.

ENIGMISTICA

REBUS (frase: 3, 9, 4, 3, 5) **Vi. Be.**

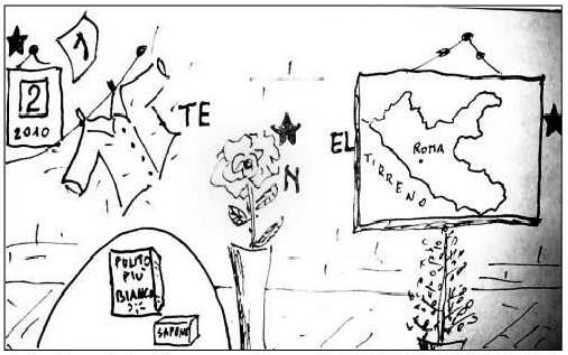

Soluzione del rebus precedente: STRANIERI IN PATRIA

SOLIDARIETA'

PER LA FESTA DELLA DONNA REGALA LA GARDENIA DELL'AISM, AIUTI LA RICERCA SULLA SCLEROSI MULTIPLA !

Viavai

Il 6, 7 e 8 marzo, in occasione della Festa della Donna, torna in 3.000 piazze italiane la "Gardenia dell'AISM", l'appuntamento con la solidarietà per combattere la sclerosi multipla. Oltre alla ricerca scientifica e ai servizi sanitari e sociali dedicati alle persone colpite dalla patologia, i fondi raccolti andranno a sostenere anche il Programma "Donne oltre la SM".

Sotto l'Alto Patronato del Presidente della Repubblica, l' AISM – Associazione Italiana Sclerosi Multipla Onlus, rinnova l'appuntamento con "La Gardenia dell'AISM", consueta iniziativa di sensibilizzazione e raccolta fondi che l'associazione dedica alle donne, più colpite dalla sclerosi multipla con un rapporto quasi doppio rispetto agli uomini.

I fondi raccolti sono necessari a finanziare la ricerca scientifica sulla patologia, che l'AISM tramite la sua Fondazione (FISM) sostiene per il 70% in Italia, i numerosi servizi socio sanitari offerti sul territorio alle persone con sclerosi multipla e ai loro familiari. In particolare, con il ricavato delle gardenie è previsto anche il potenziamento del " Programma Donne", una serie di supporto rivolti alle donne con "sm".

L'evento deve il suo successo all' impegno dei volontari AISM che animeranno i punti di solidarietà e di tutti i cittadini che sceglieranno di contribuire con l'offerta minima di 13 € per la pianta simbolo delle donne unite per vincere la sclerosi multipla.

Dal 1 al 14 marzo, sarà inoltre possibile donare 2 Euro per la ricerca sulla sclerosi multipla inviando un sms solidale al 45502 da cellulare TIM , Vodafone, Wind e 3, oppure 2 o 5 Euro chiamando da numero fisso Telecom. I fondi raccolti contribuiranno a finanziare un importante progetto di ricerca scientifica in ambito neuroimmunologico: "I meccanismi immunobiologici della gravidanza: come possono indurre una spontanea remissione nella sclerosi multipla" coordinato dalla dottoressa Francesca Gilli della AOU S. Luigi Gonzaga – Centro di Riferimento Regionale Sclerosi Multipla di Orbassano (TO).

DOVE e QUANDO NEL TERRITORIO

V municipio:

Panorama Tiburtina; Via Tiburtina 757 - Sabato 6 marzo (9.30 - 18.30)

Auchan Casal Bertone; Via Pollio - Sabato 6 marzo (9.30 - 18.30)

Chiesa Santa Maria Consolatrice Casal Bertone - Domenica 7 marzo (9 - 13.30)

VII municipio:

Auchan Collatina - sabato 6 marzo (9.30 - 18.30)

Chiesa S.Felice da Cantalice; Piazza San Felice da Cantalice Centocelle - domenica 7 marzo (9-13.30)

La Fornitura d'Orologeria di CERACCHI
Assistenza MORELLATO
Perseo VAGARY
OROLOGI - PENDOLI
CINTURINI - SVEGLIE
CIONDOLI ACCIAIO
VINTAN Lauris
Via Renzo Da Ceri, 219
Via Gabrino Fondulo, 75 - e.ceracchi@tiscali.it
Tel. e fax 06/2757070

FARMACIA COPERNICO
Dr. Michele Di Salvia
Omeopatia - Erboristeria Veterinaria Specializzata in preparazioni galeniche
ORARIO NO-STOP
Via Vincenzo Coronelli, 46
Tel. 06.272614 - Fax 06.21710087

Dott.ssa M.Tranquilli in PODOLOGIA
(riceve per appuntamento)
338 9581027
06 2413301

ELEZIONI CONSIGLIO REGIONALE DEL LAZIO

DI CARLO

UN INVITO DI

MAURO CALISTE
ASSESSORE MUNICIPIO XVII

NUNZIA CASTELLO
CONSIGLIERE MUNICIPIO VI

CARMINE FARCOMENI
CONSIGLIERE ROMA V

ETTORE PROIETTI
CONSIGLIERE ROMA VI

ALESSANDRO ROSI
CONSIGLIERE MUNICIPIO VII

SILVIO DI FRANCIA
COMPONENTE ASSEMBLEA REGIONALE PD

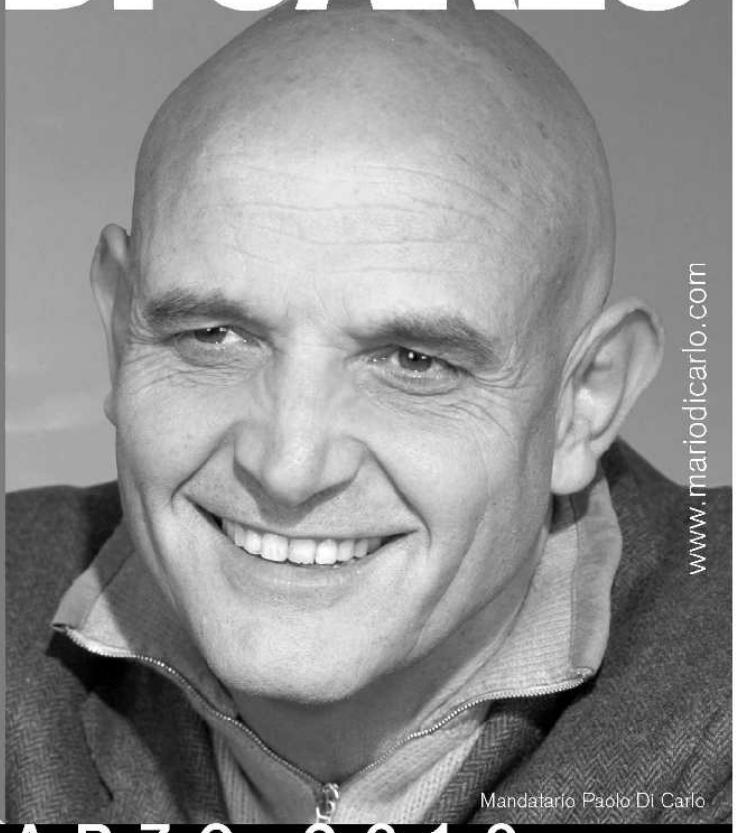

VOTA PD, SCRIVI DI CARLO.

Partito Democratico per BONINO

DI CARLO

28 E 29 MARZO 2010

Mascherati da Fini e D'Alema assaltano supermecato a La Rustica: presi

Roma Today

E' successo il 13 febbraio. Rapina da film a La Rustica. Due rapinatori, travestiti da Fini e D'Alema sono entrati in un supermercato di via della Rustica e con una pistola giocattolo hanno minacciato i dipendenti, facendosi consegnare l'intero incasso di giornata. Ad aspettarli fuori dal supermercato altri due complici. I quattro, tra i 19 ed i 22 anni, sono stati arrestati per rapina aggravata in concorso. Subito dopo il colpo infatti è stato dato l'allarme al 112 e grazie al numero di targa della vettura, a bordo della quale i quattro si erano dileguati, una pattuglia dei carabinieri ha intercettato, inseguito e arrestato i rapinatori. Sequestrate le maschere e l'arma, una pistola giocattolo, perfetta imitazione di una revolver calibro 38.

CENTRO STAMPA **Cartolibreria** STAMPA MAGLIE TAZZE...

Fate Les Alpes — Nuvole di Carta — Biglietti da visita — FAMILY CARD

RILEGATURE E INCISIONE

Bomboniere

Regalo nel pallone

Via Galeazzo Alessi 222
Tel/fax 06.64770925

Associazione Culturale Viavai

Corsi di informatica

CON INSEGNANTI ALTAMENTE QUALIFICATI

FARE DI TUTTO CON IL PC

come i veri professionisti

- **12** lezioni di 1,30 ore ciascuna
- 1 lezione a settimana dalle 20,00 alle 21,30
- 8 allievi max. per classe
- 1 PC x allievo - rilascio attestato frequenza
- **inizio: SEMPRE**

Costo intero corso
euro 220,00
+ tessera associativa 26 euro annui

Installazione tipica di un software e disinstallazione - Gestione del PC
Ottimizzazione - Avvio e protezione - Scaricare video e audio da internet
Acquisizione immagini da fotocamera e stampa
Modificare un'immagine con photoimpact - Conversioni tra vari formati audio e masterizzazione cd - Estrazione tracce audio
Masterizzazione file ed archiviazione dati
Installazione webcam e settaggio MSN - Motori di ricerca e pacchetto Google
Creazione blog

Via Leonardo Bufalini, 88 - ROMA
Informazioni: Tel. 06/83501613 - email: viavai@email.it

UTENSILMARKET® IMPORT INTERNATIONAL EXPORT

TUTTO PER LAVORARE:
UTENSILI - GIARDINAGGIO
ACCESSORI

Via Torpignattara, 190/b - tel. 06/24.28.423

FERRAMENTA & HOBBY